京城日報 夕刊 五月七日(木)
編輯發行人 中野 印刷人 小川 矢之三
發行所 京城府太平通一丁目 合資會社京城日報社

お座敷天婦羅 旭町一 川長

實行豫算編成問題

六年度の收入減に就ては別段悲觀材料なし

豫算を組む時に充分手加減

林財務局長語る

政府では本年度の歳入減に直面して實行豫算編成の必要に迫られ、行財整理の名を藉りて節約繰延べによる歳出の節減を企てんとする意嚮を有し、井上藏相より各省にそれぞれ實行豫算の編成を要求したといはれるが、これに對し朝鮮はどうなるか、本年度の朝鮮は鐵道、山林、專賣等のすべての官業收入において前年度におとらぬ收入減が豫想せられてゐるから、朝鮮の特別會計も當然實行豫算の編成を必要とするもののごとく一般に見られてゐるが、財務局においても表面歳入減はしながらも、萬一の場合に備ふるため豫て研究中の模樣で、中央政府より何分の示達ある場合は直に實行豫算の編成に取りかゝるものと思はれる。右につき林財務局長は本年度の歳入狀況を頗る樂觀的に豫想しながら次のごとく語る

六年度の特別會計豫算はまだ施行後一月餘りを經たのみであるから實際のことは判明しないが**今のところ別段悲觀材料もないので昨秋の豫算編成當時と同樣二、三百萬圓の剩餘金が出る見込みで居るぐらゐである。**朝鮮ではいざといふ場合に内地の如く公債發行も出來ないので豫算を組む時に減收を豫想されるものに對してはこれを充分に見積つて組んであるから、**赤字問題や六年度實行豫算の編成などについては一向考へてゐない、**山林收入なども微減を見越して六年度豫算に見積つてあるので大した心配はない、**一番心配してゐるものといへば鐵道收入であるが、**これも八、九月頃までの實績を見ねばならないので、それまで注視することにしてゐる、專賣收入の方は餘り心配してゐない、例の窮民救濟事業もいよ〳〵全鮮的に實施せられるので酒、煙草その他の專賣品は相當賣れて行くものと想像してゐるほか、一般の不況打開にも相當好影響があるものと思つてゐる何れにせよ朝鮮では今のところ赤字問題や實行豫算編成の心配はないものと思つてゐるが、**萬一豫想を裏切るとしてもこれは九月頃までの施行經過を見ねば分からない。**

牧野内府 園公訪問

【東京電報】牧野内大臣は七日午前九時駿河臺の私邸に西園寺公を訪問し九時半辭去した

首相、園公を訪問 現下の政情報告

—來る九日午前に—

【東京電報】若槻首相は九日午前十時西園寺公を駿河臺の別邸に訪問し、現下の政情および對支法權交渉問題に關する政府の根本方針等につき諒解を求むる豫定である

更に戰鬪資材を整理し財源捻出を圖る

—再調を命ぜられた二點の協議

軍制調査幹事會

【東京電報】陸軍では六日午後一時から省内第二會議室で三長官會議終了後の第一回軍制調査幹事會を開き、杉山次官、二宮參謀次長、荒木本部長、小磯軍務局長以下陸軍省、參謀本部、教育總監部の各幹事出席、三長官會議の結果再調を命ぜられた件即ち

一、三長官會議に提案された以上に戰鬪資材を整理して財源を捻出する方法並に程度を如何にするか

一、國防充備費中の要塞整理費を整理して財源を捻出する方法並に程度を如何にするか

の二點につき協議した上

一、三長官會議で決定された軍制改革の大綱に基く時、其の財政上の計數關係は如何になるか

二、三長官會議で決定された兵員馬匹の減少を如何に具體化すべきか

三、如何なる方途に依り師團編成の劃一主義打破を實現すべきか

四、裝備の充實並に諸種新武器部隊の新設を如何にすべきか、又これと師團の編成改正との關係を如何に按配すべきか

等につき極めて具體的な目標に亘つた研究を重ね午後八時散會した

田中前大使支那各地視察

【東京電報】前ソヴエート駐在大使田中都吉氏は、六日午後九時二十五分東京驛發西下したが、大阪一泊の上八日神戸出帆の長崎丸で上海に向ひ約一箇月に亘つて支那各地を視察する

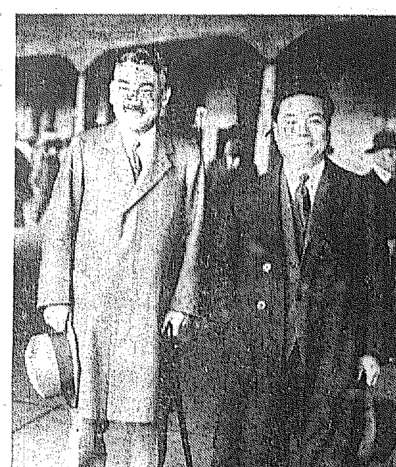

運合問題の解決を目指して—兩巨頭七日朝入城(寫眞は右、國際通運常務千秋寬氏 左、國際通運社長中野金次郎氏)

法權問題交渉

重光代理公使秘密裡に王正廷氏と會見

王氏回答を保留す

【南京六日發電】重光代理公使は六日午前十一時秘密裡に王正廷氏を訪ひ、一時間餘に亘つて會見したが會見内容は先づ重光代理公使より新方針に基づく法權問題に對する我が態度を說明し、具體的交渉に入るべき用意ある旨を申出でたところ之に對し王正廷氏は法權問題に對する支那側の態度は既に決定してゐる、日本側の提議は相當考慮を要するものがあり且デリケートな重要點が多々あると回答を保留した、なほ重光代理公使は八日迄當地に滯在する筈である

ランプソン氏とも打合せ

【南京六日發電】重光代理公使は本日午後英國公使ランプソン氏を訪ひ法權交渉の今後について打合せをなした

開港市に關して法權撤廢停頓す

併し充分の誠意を抱懷

英外相の重要聲明

【ロンドン六日發電】本日の英國下院質問時間中において外相ヘンダーソン氏は、英支法權交渉の經過に關し現狀につき左の如き重要なる聲明を行つた

英支兩國間における交渉の結果一方において在支英國民に對する裁判管轄權を英國官憲の手に依り支那法廷に引渡し、他方においては新制度の下における英國國民と英國の利益に對する安全保障の信頼すべき司法行政關係上の保障を規定すべき新條約の多數細目が兩國間の合意に達した。然るにこの交渉の急速なる成功を妨ぐべき重大なる障碍が或種の大開港市に關聯して起つて來た、即ちこれ等の大開港市は近く法權の廢止に依つて作り出さるべき新時代に適應するための工部局行政の改革が達成さるゝに至るまでは、法權撤廢條約の規定外に除外しなければならないと云ふのが英國政府の見解である、英政府が此の態度を執るに至つた動機は直ちにこれらの開港市における司法制度の必然の變化に依つて必然的に混亂が生ずべきことを考慮した結果のみに止らず、他の列國も又關係を有つが故に英政府のみの見解に依つてこの問題を決定し能はざる事實に基いてゐるのである、この難問題に對する解決策として英政府は最近支那政府に對し、英國は條約の締結後直ちに特別委員會を任命し問題の滿足なる解決を見出すべき目的を以て即時留保地域に關する問題の研究を開始せしむべき用意を有する旨を提議した、併し不幸にも支那政府は同意しなかつたのであるとは言へ、英政府は若し更に討議をつゞける餘裕さへあればこの唯一の問題の滿足なる解決の途を發見することは出來るとの希望を棄てるのではない、且つこの際本問題の有効的解決を得べきことに對して英國が眞摯なる希望を抱懷してゐるといふことを强調することは必要ないであらう

農村の負債整理

民政々調總會で種々對策を議す

【東京電報】民政黨では六日午後二時より本部に政務調査總會を開き埼田會長より農村負債整理問題を提唱し更に農、林、大藏兩當局より整理の内容方法につき說明あり又大藏省預金部長監理課長よりも說明あり、これに基づき黨としての具體的對策につき協議の結果

一、現在預金部より農村融資中六年度償還額は目下の農村の窮狀に鑑み償還延期を申込むこと

二、其他の農村負債整理は農村對策委員會に移すことに決し、續いて補償金約二十萬圓處分問題につき岡崎久次郎氏の意見開陳あり、特別委員を擧げて調査せしむる事とし、更に原案補填問題につき協議し六時半散會した

研究常務委員半數改選

【東京電報】貴族院研究會では七日午前十時より常務委員の半數改選をなしたがその結果當選者は左の如し

酒井忠正伯、大久保立子、伊東祐弘子、八田嘉明(勅選)八馬兼介(多額)本間千代吉(同)

檢閲使退城と各部隊公式敬禮

第二特命檢閲使鈴木參謀總長一行は二週間に亘る京城における檢閲事務を終了し七日休養の上八日朝豫定の如く九時五分京城驛發列車で北行、北部駐屯部隊の檢閲を行ふ筈であるが、八日朝は公式退城であるので在京各部隊は驛頭から見送りすることになつてゐるが、檢閲使は騎馬で一個小隊の儀仗兵の護衛のもとに京城驛に出で在鄕軍人、青年團、消防組その他多數の官民の見送りをうける

六百噸以下の水雷艇二隻

舞鶴工作部に建造方を命ず

【東京電報】海軍艦政本部ではロンドン條約によつて適用されたる六百噸以下の制限外艦艇の建造について鋭意研究中であつたが、豫備艦艇の補助艦として六百噸以下の水雷艇二隻を建造することとなり、舞鶴工作部に右建造方を命じた

在龍諸部隊の聯合演習終了

京城に於ける最後の檢閲

雨中の壯烈な會戰

第二特命檢閲使の京城における最後の檢閲を受くべき在龍諸部隊の聯合演習は既報の如く六日午後一時半から京元線議政府東南二キロの地點を中心として六日午後一時半から開始されたが、折あしく五月雨の土砂ぶりに遭つたが四千の參加士卒の士氣はかへつて昂り、南軍を假想敵とする北軍(京城部隊)の戰鬪は約七時間半にわたつて續行されたが附近一帶の河川氾濫のため農作物等の被害を考慮された結果、豫定の七日拂曉戰で終了するはずの豫定を俄かに中止されることになり、同夜九時狀況中止に晴れの演習の幕は閉ぢられ、ここに芽出たく京城における檢閲は終了を告げ、七日午前九時半偕行社において講評が行はれたが同講評は大體において良好であつたと

◇—今朝入城の廣島文理科大學長吉田賢龍氏(朝鮮神宮にて)

指導宜しき得て職業教育充實

廣島文理科大學長 吉田氏の南鮮視察談

外地教育制度視察のため南鮮方面を巡察中であつた廣島文理科大學長吉田賢龍氏は七日午前七時着列車で入城、たゞちに朝鮮ホテルに投宿し午前八時半から朝鮮神宮を振り出しに總督府、京城女高普等を視察し午後は京城女高普から高工、醫學校、城大と廻つたが、ホテルに訪れた記者に對し左の如き視察談を試みた

南鮮方面から順次北に向ひ遠く朝鮮の首都を見たが、半島の古都慶州や扶餘を見てわれら視察者が歐洲の古都ローマやポンペイをわざ〳〵まげて見なかつた大和民族の發展に重大な關係があり、視察前にあたる手近な朝鮮の史蹟を顧り見に來ないのは全く遺憾だと思つてゐる。南鮮方面でザッと教育制度を見て來たが、設備が豫想以上に整つてゐるのも一驚したけれど更に職業教育の行きわたつてゐるのに驚いた。この點は環境が相違するので職業教育が單に學說的なものでなく、製品の販路まで考へるほど指導が屆いてゐるのは朝鮮教育制度の一大特色ではあるまいかと考へてゐる。今明日中に各方面を視察して充分大きなおみやげがあらうとそれが樂しみである

なほ吉田學長は先年畏くも皇太后陛下の御前講演の榮に浴したほどの學理に深い造詣あり日蓮研究家で明八日午後四時半より長谷川町社會館における講演は一般から頗る期待されてゐる

龍山方面は文字通りの亂戰

鐵道局有權者の向背が興味深い

龍山方面の府議戰況——古市町の有權者を入れて約五千の票數を地盤として十四名の立候補者の亂立で、すなはち新龍山は大村、塚崎、榮町、富井、近藤、秋山、菅、金の八氏に青葉町の成松氏を入れて九名、それに新龍山からは石原、大塚、竹內、匯任、越山の五氏はそれ〴〵町内の地盤を死守するは勿論、鐵道局の五百七十餘票、陸軍側の百二十五票など相當纏まつた票數をねらつて猛烈な得票の爭奪戰を行ひつゝある折柄、問内側の候補者に喰ひ込まれてゐるので恐慌を來し、今や各派とも容易ならざる文字通りの混戰狀態化してゐる、票數は漢江通り一千九十三票、元町八百卅五、青葉町三百八十二票といふ分野であるが、要するに各候補の成否は鐵道と陸軍畑の得票爭奪が甚大の關係を有つものとしてなかんづく鐵道畑の有權者の向背に興味はふかい

鐵道畑は開放主義

鐵道局の選擧狀勢は地元を背負つて起つた石原、大塚、竹內三氏をはじめ新龍山側の塚崎、富井、近藤氏等が猛烈に進出を試みそれに京城側の藤村、知森、眞田、森、鶴岡、森井、山中の諸氏がそれぞれ觸手を延ばして侵略しつゝあり今やこれ等十數名の候補を繞つて猛烈な爭奪戰が演ぜられてゐるがなかんづく石森、石原、龜岡三氏は當選範圍、森氏は運動部、眞田氏は三州人會、藤村氏は山口、塚崎氏は長崎各縣人を地盤にしてそれ〴〵秘策を練り續けるが、三州人の結束は最も堅く又竹内候補の工場方面に於る勢力も侮り難き形勢にあり、森氏のねらふスポーツ團體も先づ動かないところだが前回のやうな得票は望まれ難しとみられ、更に森井氏は同局の親睦團體の後援士であるため最も有利にあるものゝ如く、然し今回は全然開放主義であるから目下の處有權者の向背は必らずしも豫測を許さないものゝ、大體の形勢は以上の如きものである

秋山候補演說會

新龍山の秋山賢次候補は八日夕八時から元町龍山金融組合で立候補の第一聲を放つと

曾我氏應援演說會

京城府會議員立候補曾我勉氏應援演說會は七日午後七時半から公會堂で開會されるが辯士と演題左の通り

一、一票を私する勿れ 福田謙哲氏

一、選擧民の心理 片山 徹氏

一、不平を除け 曾我 勉氏

宇垣前陸相九州中國地方へ

【東京電報】宇垣前陸相は七日午後一時東京驛下關行特急富士號で九州中國地方視察旅行の途に就いた

各道高等警察課長事務打合

八、九兩日開催

各道高等警察課長事務打合せ會議は八日、九日の兩日本府において開催されるが八日は政務總監の挨拶、警務局長訓示、注意事項あり九日は關係事務の打合せをなすと

本府辭令(六日)

朝鮮公立高等普通學校教諭 村上 齊
任朝鮮公立高等普通學校教諭(七等) 補京城第一公立高等普通學校教諭

本社見學

忠北清州公立小學校生四十六名は(沖本氏引率)七日正午本社見學

……會……

朝鮮鐵道協會では春季總會を來る十日(日)午前九時(雨天中止)から奬忠壇公園(上グラウンド第四號地)において野遊會を開催することに決定した、同會家族も

……人……

◇中野金次郎氏(國際通運社長)七日朝入城朝鮮ホテルに投宿

◇千秋寬氏(國際通運常務)同上

◇吉田賢龍氏(廣島文理科大學長)七日午前七時入城朝鮮ホテル

◇新井寬氏(平南高等警察課長)七日朝入城平田旅館▲荻原八十盛氏(慶北同上)同上▲福田萬左衛門氏(慶南同上)同上▲谷口慶弘氏(咸南同上)同上▲上野豐稲氏(黃海同上)同上▲八若香衛氏(黃海道土木課長)七日朝入城平南旅館

◇金麗基氏(平北高警課長)七日朝入城萬盛旅館へ

◇李範益氏(平北昌城郡守)同上

◇西岡本府水産課長 は東京出張中の處七日夕歸任

◇村山道雄氏(拓務省次務官)八日東京發九日釜山着鮮内視察

◇本間義夫氏(警務局事務官隨員少佐)八日釜山着鮮内視察

◇松村殖產局長 は大阪鹿兒島に開催の博覽會視察中であるが來る十七日歸任の豫定

◇土師本府商工課長 は目下滯京中であるが來十八日頃歸任豫定

◇赤木萬二郎氏(前京城師範學校長)十周年記念式參列のため入城中七日本社來訪

◇根矢鹿兒氏(大日本母道會常務理事)▲堀内良美氏(同前記)入城中七日本社來訪

◇眞田勘次郎氏(朝鮮教育會奬學部長)十日午前十時京城驛發退任に決し七日本社來訪東京府下淀橋町角筈九四に卜居

航空往來(七日到着)

上り ▲貝瀨信吉氏(東京へ)▲加瀨寬氏(福岡へ)▲石田謙一氏(同上)▲江口靖氏(同上)

下り ▲原島平二氏(大連へ)▲鶴原保家氏(平壤へ)▲安田萬次郎氏(同上)▲矢野隆一氏(平壤へ)

(七日到着)

上り 貝瀨信吉氏(大連より)▲江口靖氏 鶴原文雄氏(同上)▲大平八俊氏(平壤より)

族の意見等を聽する由である

新入學生歡迎會

五月九日(土)午後七時半より京城YMCA、學生基督教聯盟主催の下に城大、醫專、法專、各專門學校新入學生諸君の歡迎會を太平通の青年會館において開催。當夜のメーン・スピーカーはYMCA理事長大村卓一氏、總督府學務課長神尾式春氏である

講演會

五月八日(金)午後七時半より太平通青年會館において城大豫科教授藤寬一郎氏の講演あり、演題は「心の構造」にて、一般の來聽を歡迎、特に兒童教育に關心ある母姉方々の來聽を切に望む由

難波專太郎氏送別會

六日夜四海樓で東洋大學出身同窓生で氏の東京移住送別宴を開いた

鈴木大將の招宴

久しきに亘り入城中である特命檢閲使鈴木參謀總長は七日午後零時三十分より官民有志六十二名を朝鮮ホテルに招待し午餐會を催したが本府からは兒玉總監をはじめ各局長が出席

京城小唄懸賞募集

一、趣旨 その時代色と、その地方色と、そして大衆心理の動向を。最も敏感に發露するものは民謠俚謠です。しかも現代はまさに民謠小唄の全盛時代ですからあらゆる方面に應用されて、多大の効果をあげてをります。郷土紹介に、事業鼓吹に、映畫宣傳に、けれどもわが朝鮮地方には、惜しいかな新時代の新感覺を盛つた小唄に欠けてゐます。わが社は朝鮮に地方自治制が施かれて、新朝鮮の政治的第一歩を踏み出したこの好機を捉へて、半島の心臟部である大都市『京城』の代表的民謠小唄を廣く募集することにしました。應募作詞の選は、わが國民謠詩壇の權威者に依囑し、作曲も同樣、わが樂壇の重鎭に依頼するはずであります。しかして右作曲は、舞踊、レコード、映畫等あらゆる方法によつて、廣く宣傳普及する計畫です。それは、大京城進軍の前奏喇叭ともなり、半島紹介の伴奏ともなるであります。

二、歌詞の内容 京城の誇り……京城の象徵 京城の環境……京城の前途

等、希望と光明にかゞやく大京城の理想を高唱し、右の諸項の何れかを適當に取捨按配し府民が共に唱和するにふさはしきものとし、なるべく平易輕快なる詩調をもつてわが京城を表現するものたる事。

三、應募規定

歌詞……歌詞は七五調を以て標準となし、四聯乃至五聯程度とす

條件……A 用紙は原稿用紙、又は半紙

B 一人幾篇を應募するも可。但し必ず各篇の末尾に應募者の居所氏名を明記の事

C 必ず自己の創作とし、盜作改竄等は採らない。

D 應募作品は一切返戻せず

締切 昭和六年六月十日

宛名 京城日報社京城小唄募集係

審査 斯界の權威及び日本詩歌壇の大家(選者は追て發表)

作曲 作曲界の權威者(同上追て發表)

發表 當選發表 昭和六年七月頃の豫定 作曲發表 昭和六年六月乃至七月の豫定

當選歌 版權等は一切主催者に屬す その他一等當選作は適當の曲譜決定の上、これを京城小唄として、一般に提供せんとするものである。

修正 當選歌といへども審査會の意見によつて歌詞を修正することがある

賞金 壹等 壹篇 金五百圓也 貳等 壹篇 金壹百圓也 參等 壹篇 金五拾圓也

京城日報社

東雲小唄(102)

淡路呼潮作 神保朋世畫

蛟龍變(十二)

道中師赤鼻の源六、昨今は脂粉の巷に紛れて化けた通稱源さん。それが蟹が泡を噴ひ眼の色を一變しながら

『うわッ。夕、夕、大變だ〳〵。早く、早く來ておくんなさい』

と、呆れ顏の萬八の女中共を誑飛ばすやうにして、それは彈丸の如く、愛三郎等の酒席をさして、まつしぐらに飛込んで來たのはそれから間もなかつた。

『何だよ源六、騷々しいぢやないか!』とお松の嶮聲が叱ると

『だつて姐御——ホイ此奴アいけねえ。エヽその松吉姐さん。どうもね、恁や洒落いちやゐられねえ事なんですよ。兩國の廣小路、あの見世物小屋の傍あたりで、奴がね!ブッ何を、糸れ。そしてその、とたんにピカ〳〵ッと來たんですよ。おまけに狙はれた方は唯ひとり、狙つた奴等はざつと十四五人——』

『ヘッ、おや雲井先生が……』

お松が然ういつたのと、大蔵がいきなり飛上つたのと殆んど同時

『何ッ』

大刀片手に、大蔵の双眼は凄くギラリと光つた。

『お見ホッ、おききの通りです。私ばさつそく——』

『よし。早く行けッ』

『よし。早く行けッ』

と、愛三郎がうなづくうちに、大蔵は、たちまち飛鳥と廊下のそとへ飛出した。

『蔵さん!あなたもお早く』とお松の松香。

『ム、心得てゐる。お間違はしばらくこのまゝ。なアにすぐ戻つて來るよ』

音頭の調子も顏色も、いつもとはり冷たく落着いてゐたが、然しわが愛三郎の動作そのものは意外にきび〳〵してゐた。あッ!といふ間に身仕度をし、たちまちに大蔵のあとを追ふて行つた。久しぶりに鞘ながら鳴る腰の大劍。おもてへ出ると、醉顏を快く吹く夜嵐川風。愛三郎は現場へと宙を飛びながらも、余裕綽々、十分にその快感を味はつたから偉い。

源六の注進は嘘ではなかつた。

兩國の廣小路——日頃は押すな押すなのさかり場。その當時なほ江戸傳來の名殘りを見せた市民安價の歡樂境。そこにいま凄じく殺氣が漲り、夜目にもそれと白刃の林! 後からまた駈付けたものか、刺客と見ゆる怪漢の數は源六の報告よりもずつと多かつた。包圍されてゐたのは、いふまでもなく雲井龍雄。その人。

蝦蟇屋藝師の掛小屋の前。そこに龍雄は、搭身の白刃を水平に、微動もせず、ゆつたりと息を引いて身構へてゐた。一方、ひと拔に駈付た大蔵は、さすがに劍氣だ。もうその時、兩三名の怪漢を向ふに廻はして、矢聲高く獅子奮迅と斬り結んでゐる樣子。

『アヽ行つてゐるわい』

愛三郎は轎移しさうに微笑した。同時に大劍はしづかに鞘をはなれた。そして夫から電光石火。無言のまゝ刺客の背後を選つた。が、斬りなかつた。こんな具けら共を、と思つたらしい。峰打ちあざやかに忽ち四五人、一呼吸!あつといふ間にみごとにそこにたたき伏せた。その時。

『お見ホッ』

と、大蔵が頃ましく呼びかけた。

『しつかり行れ!』

と、愛三郎は白の中。思ひのほか抵抗力の弱い刺客共の陣面を隨殺しながら、麗刺いてスッと龍雄の身邊まぢかくその步を進めた

あすの天氣(8)

昨日山東省にあつた低氣壓は朝鮮を經て日本海に去つたその他全鮮に降雨あり、中部以南は雨がいまだやまずその他は曇つてゐる高氣壓は支那中部から黃海に擴がつてゐる明日は天氣がよくなるらしい

豫報 晴一時曇

各地に大火頻發す

山中溫泉の大火

八百戸を燒き盡し 更に山火事を伴ふ

【金澤電話】金澤運輸事務所着電 七日午前二時半頃石川縣山中町に火災起り折柄の烈風に火は見る見る内に四方に燃え擴がり全戸數千二、三百戸の内八百戸を燒有に歸した、停車場・役場・…等は全燒した模樣である、火は更に山に燃え移り山火事となりつゝあり、電信、電話不通のため詳細不明であるが溫泉宿も殆んど全滅した模樣である

（寫眞は大火に遭つた山中溫泉）

…死せるとは旣報の如くであるが、鎭火後高輪署で現場調査の結果に依れば同家の隣小林幸太郎方にて同居人東京ガス職工師田幸太郎（…）…だけの兩名が二階で燒死したことが判明した、これで六名燒死した譯で高輪署では出火原因其他につき嚴重取調べ中である

横濱支那町 六十戸燒く

【横濱電話】七日午前二時五十五分横濱市中區山下町前某町一二三より出火し同番地に至る區域に大火あり全燒七棟五十戸半燒二棟八戸を出し支那領事館その他を全燒し三時半鎭火した

山形上山の山火事

【山形電話】山形縣上山町の山火事は六日午後六時頃漸く鎭火した燒跡の…は…の如くならず

…失面積は約二百町步におよんだが人家の被害は無くかつ野原が多き爲め樹木の損害も輕微である

富山縣下の山火事

【富山電話】富山縣上新川郡大山村字小原谷山林から六日午前十時出火すでに三十町步を燒きたが鎭火せず村民は七日午前五時消防隊を組織し木をきり倒して消火に努めてゐるが山頂で一滴の水もなく困難を極めてゐる

損害十萬圓の見込

【富山電話】七日午前一時五分頃富山市新道町林木商家本吉右衞門所有製材工場附近より發火し四十九戸工場六棟倉庫一棟を全燒同三時四十分鎭火した損害約十萬圓の見込み

鳥取縣大山村の大火

【東京電話】鳥取縣廳發七日午前十時内務省着電＝鳥取縣西伯郡大山村大山字赤松部落から六日午後十一時二十分出火同部落五十戸を燒失し折柄の烈風にあふられ附近の山林に延燒盛んにもえつゝあり極力防火中なるも水利不便の爲…

群馬縣にも 山火事

【前橋電話】群馬縣吾妻郡長野原町大字長野原地内の國有林から六日午後一時五分頃發火し遂に二百町步を燒失し午後七時半鎭火した原因は獵師の…の吹殼らしく目下草津營林署で取調べ中

七十町步の山火事 平南陽德郡下

【平壤電話】四日午前十一時頃平安南道陽德郡東陽面龍川里の甲子不動産會社所有の山から發火し部落民約三百名が防火に努めたがおよばず約七十町步を燒いて六日午前二時鎭火した、損害および原因は目下取調べ中

難波專太郎氏送別會

半島文壇の…として、又批評家として活動してゐた難波專太郎氏は本月中頃東京へ引揚げることになつたので九日（土曜）午後四時から大和町鶴岡で送別會を開くことになつた。會費二圓で希望者の參會を希望する由、申込は府内太平通野田醫…内山盛雄氏宛

溫泉宿は全滅 罹災民三千五百名

【金澤電話】山中溫泉の大火は町の中央部より發火東南方にかけて延燒したもので火は更に鶴仙山に燃え移り山火事となり目下盛んに燃えつゝある、燒失戸數は約八百戸の見込みで溫泉宿は一明館を除き殆んど全燒した、なほ町の火事は午前七時十五分に至り鎭火したが罹災民は三千五百名に上つてゐる、山火事は鎭火の見込み立たない狀態である、なほ燒失した主なものは警察署を除き山中郵便局、…部、役場、山中小學校、醫王寺等である

判明せる死者三名 保險は百五十萬圓位

【金澤電話】山中溫泉の大火については縣警察部より救護班を急派し死傷者の手當に努めてゐるが午前十時迄に判明せる死者は三名である保險契約高は小學校始め總額百五十萬圓位と見られてゐる

全半燒八百五十戸にのぼる

【山中電話】山中溫泉大火の火元は町の中央部の三木旅館で山中醫院および吉野旅館を除く殆んど全部の旅館が燒失した當日の宿泊客は三百名の外に石川縣下山中小學生約百名が修學旅行のため滯在中であつた死傷者も相當ある見込みで燒失戸數は全燒約七百戸半燒約五十戸損害五百萬圓に達する見込みである

四名燒死 芝白金町で六戸燒く

【東京電話】七日午前一時頃芝區白金志田町五四より出火し二時半鎭火十六戸半燒二戸を出し三時半鎭火したがその際同番地…工場勞働者…ヤス（…）長男收（…）長女セツ（…）…同人藏治（…）は逃げおくれて燒死…消防夫二三名の負傷者を出した

更に二名燒死 白金の火事

【東京電話】今曉の白金志田町の火事において高輪署管内で四名燒死…

フランス領事館内に 文學の研究圖書室

佛語、佛文學研究者のために 本の貸出しも行ふ

國際親交は先づ國際からといふ美しい精神に基づきこんどフランス領事館によつて海外文學の研究を主體としたフランス語研究の機會が作られることになつた先づ京城フランス語研究會およびその他佛語フランス文學研究者の便宜を圖るため今回現代フランス文學の代表作をはじめ各種の定期刊行文藝雜誌、日刊新聞等を完備した圖書室を同領事館内に新設し、一般に公開するもので、領事館が國際研究のためにわざわざその一室を開いてかくの如き擧に出でたのは朝鮮は勿論内地でも恐らく最初のことであらうといはれてゐる。こんどの企圖は外地がもつ潤ひのない殺伐な文化に潤ひ…文學的の集まりをつくるもので、…一つ持ち得ない京城のインテリ階級にとつても期待され、やがてこれが機縁となつて益々こうした美しい市民的集りが設けられるものと見られてゐる、なほこの圖書室の維持および擴張を期するため讀書者から會費として五十錢を受取るが會員には二週間を期限として毎回二卷づつ貸本をなす。入會希望者は日曜日、水曜、金曜の三日間午前九時より正午まで同領事館事務室まで申し出られたしと

五百圓入りの 蟇口をスリ取る 出所したばかりの男

六日午後三時頃府内鍾路六丁目において擧動不審の男が徘徊してゐるのを東大門署員…が逮捕…取調べると右は住所不定前科六犯の金某…と稱し懷中には身分不相應な現金を所持してゐるのでなほもこの現金の出所について取調べると遂に包み切れず自白したこの男は明治四十四年から本年まで十八年間…

旅順港に沈沒した 露國旗艦の金塊

百萬圓位ある見込で 愈よ引揚げを計畫

【大連電話】この不景氣に一攫千金といふ素晴らしい話が當地有志等に依つて着々進められてゐる、それは明治三十七年旅順攻擊で沈沒した露國旗艦ペトロパウロスク號の金塊および寶石を引揚げようといふので片岡潛水主を招聘實地探分の上此の夏實行の見込みで、片岡潛水主は十一日入港の香港丸で來連の筈、同艦の金塊は恐らく百萬圓近くあるものと言はれてゐる

深窓の お孃さん方が 結核の退治

お嫁入り前の退屈しのぎに

【東京電話】お嫁に出るまでの、いはゆる令孃業時代の退屈さを追放しやうではありませんかといふので井上清純子令孃正子、前田…相山本…令孃、三越重役小田氏令孃…等が集つて今度「若葉會」といふのを組織したこの深窓のお孃さん方の會が目的とする處は財團法人日本結核豫防協會の別働隊となつて我國民の敵なる結核撲滅の爲に少しでも貢獻したいといふのであつて先づその最初の事業として來る九日午後七時から日本青年館で基金募集の爲めに音樂大演奏會を催すことになつた當夜はカテリナ・トドロヴィッチ夫人の秘藏弟子たる西園寺公令孃春子さんも夫人と共にステージに立つて處女獨奏をする筈で大いに期待されてゐる。なほ若葉會は市外東中野一五二〇小田なほ子さん方に事務所を置き今後慈善音樂會バザー、臨時見舞…等のため大に活動すると意氣込んでゐる

又も、新手の つり錢詐欺

今度は海苔籠を殘したまゝで

新手の手口を發して釣り錢詐欺を働くものが盛んに出沒するので、本町署では犯人逮捕に躍起となつてゐる…新手の釣り錢詐欺が現はれた──。今度は海苔賣りに化けた釣り錢詐欺である。七日午前十時四十分頃府内若草町八四番地堀野ミヤ(…)方へ三十歲位勞働者風の朝鮮人がやつて來て、肩にかけた籠の中にある海苔を一包十五錢で賣るといふので、十圓札を出して釣り錢を要求すると釣り錢がない、兩替に行くといつて件の籠を殘したまゝ何れへか逃走した、直ちに所轄本町署へ急報し犯人搜査中である

粒が揃つた 江戸子のお客

鐵道局でも相當 歡待する方針

新線の半島への珍客──七日夕入城する東京鐵道局主催の鮮滿旅行團は二百九十一名の大勢な一行で二百九十餘人もの大團體しかもこの團體客を迎へることは今度がはじめてのことでもあり殊に知名の士はゐないが從來の大がかりの團體は概ね中產階級以下だつたものだが今回は中產以上の所謂有閑階級であるところに朝鮮を紹介する上にも相當期待できるとばかり大喜びで相當歡待すると「江戸ッ子」…になつてゐる

…外人客なら兎も角も內地の客ではは釜山上陸二等車十輛食堂車二輛連結した特別仕立の臨時列車で乘込む豪勢ぶりであるが、鐵道局では…

被害者の要心を望む 吳司法主任談

新手の釣り錢詐欺が現はれたので、本町署では…釣り錢詐欺…

…界に力を注ぐに至つた、右につき吳司法主任は左の如く語つた

新手の釣り錢詐欺は初めてで本町署では…十六件のもので犯人は同一人ではなく數人のものかも知れないが、この種の詐欺は被害者の方で十分用心して頂けば未然に防ぐことが出來るから一般に…して頂きたい

又しても 變り種の女給

目まぐるしい カフェー戰線

▲……白系化して來た京城のカフェーは色々な風變りの事をやつて客を引いてゐたが、それもやがて飽きられ、行き詰つたと思へば風變りな美人の飛行機嬢や羽田歐風嬢から女優を連れて來るやら、今度は美人座から奇麗な美人女給を引張り出すなど又どんなのが京城に來るかと思つてゐると國華ホールから姉妹のダンサーを連れて來て鳴物入りで宣傳する

▼……からなると京城のカフェーファンも目が廻りだす、併しカフェー側ではこれでもかくと詰め寄つて、最近のカフェーには酒の氣分ほど數多くの女給が雇ひ、濃厚なサービスを提供してゐるが、又しても風變りな女給がこの七日からカフェー孔雀に現はれた曰く竹久夢二と、畑中玲子といふ美人、これが又二人とも變つた方面からカフェーに飛込んだもので

▼……竹久夢二といへば京城のキ…

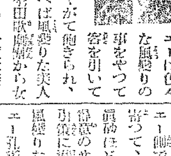

…の時代劇部の女優で『目覺め一本』『御存知金四郎氏小僧』『思ひ出…』…等に出演して素敵な妖艷役を見せてゐるが、最近某映畫部と衝突して遂に京城に飛出して來て孔雀に飛込んだものでそれ、畑中玲子はオリエンタル曲…一流のピアノで飯を食つて全國を廻つたといふ代物でせいもすいもよく御存知、それでゐて本年が二十二歲、孔雀で働いて居る傍ピアノの稽古にいそしみ行く行くはピアノで身をたてるといつてゐる

▼……たは孔雀の主人公は近い中に又々東京方面から變り種の女給を輸入して京城人をアッといはせるといつてゐた（寫眞右は竹久夢子、左は畑中玲子）

元山中學にボート

元山中學校ではこのたびボート一隻を注文したが近く…の手を經て…ボート部を作つてあるのは同校がはじめてである（寫眞は同校のボート永興灣…）

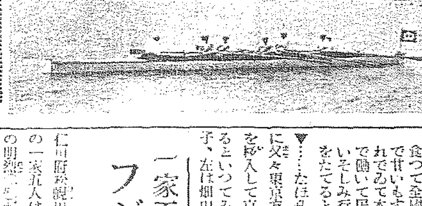

…し…を働き或はスリ仲間ならびにをやつてゐたが二日京城驛前で內地人婦人（氏名不詳）から十一圓在中の蟇口をスリ、四日も同じ場所で京城驛發旅客からはるばる出て來た某內地人婦人から五百圓在中の蟇口をスリ受取り…以來…件のスリ・窃盜を働いてゐたことを自白したが餘罪ある見込みで目下嚴重な取調べを進めてゐる

野球試合を 室内で見る

早大山本博士の テレビジョン實驗

【東京電報】我國テレビジョンの權威者たる早稻田大學教授山本忠興博士はテレビジョン實用化の時代を促進するため目下の野球シーズンを機會に日本に於る最初の野外實驗として、戶塚グラウンドにおける野球試合の實況を同研究室の受信機に映出することになり、六日監督官より正式工事の許可を得た、之により戶塚グラウンドの選手の一擧一動は研究室內にて居ながらにして映寫を通じて見得る譯である

肥後守を以て 夫婦慘殺さる

強盜でもなく不可思議な兇行

慶南金海面の慘事

【釜山特電】慶南金海郡金海面登陸洞水利組合評議員たる…は六日夜十二時から今朝までの間に何者かにナイフ肥後守で咽喉部を突き刺され夫婦はその場に斃れ…りしめ家を飛び出したまゝ戶外に倒れ二人共無殘の最後を遂げた、事件が發覺し金海署では目下血眼になり犯人搜査中であるが、何故の慘殺か理由等は一切判明せず兇器肥後の守は…の竹藪から發見された

二十七日の釜山大倉町の大火事件は所轄警察において原因調査中のところ釜日廣告部員が煙草の吸殼を不用意に落したことによるものと判明した

…れたがまだ犯人は逮捕に至らないが日本人は地方の名望家で何等恨みを受ける人物でなく殊に犯人は一物をも盜まず、別に強盜等の所爲とも見られず不思議な事件として取調べ中である

釜日の失火 原因判る

…同業釜山日報社を中心とする一月…

メガネは中村 本町二丁目

強盜の一人 捕はる

【平壤特電】既報三日午前四時半頃平壤府新倉里妓生小淑方へ侵入した三人組の強盜の一人平壤府…甲龍洙（…）は六日午後四時…署員に逮捕された

公金拐帶犯人

鳥取縣米子市角盤町四丁目八八番地米子山陰…の…事務所…を…から米子で…藝妓…の…と…した元米子遊廓の娼妓桐谷錦江（…）を誘ひ出して廣島に來り一泊の上下關へ行くと稱して行方不明、逃走を企てたので、米子署では各署に指名手配をなして行方嚴探中である

日米號根室發

【根室七日發電】豫報の日米號は七日午後零時十五分根室出發…奔…（新知島）に向つた

金剛山探勝者に便宜

金剛山電鐵では探勝者の便宜を計り…內金剛…長安寺…

一家五人フグ中毒 一人は死亡

仁川府…一家五人は六日午前六時頃…の明太…を喰ふて中毒にかゝり兩親をはじめ長男…の…は重體であるが二…明…は七日同日午前九時頃死亡した

11-8 法政勝つ 對明大新人

【東京電話】五大學新人野球戰明大對法政は六日午後一時より戶塚球場で舉行十一A對八で法政勝つ開戰二時三十五分

明治	2	0	0	2	2	0	2	0	0	—	8
法政	0	0	4	2	0	3	0	2	A	—	11

バッテリー明大小林、中村、山路、法政井畔、柳、用坂

特許 高級防水衣 試驗所
防水耐入 ラスベスカ、コワヤ…
見本 無代送呈
星川防水布製造所

被服拂下
朝鮮總督府

アナウンサー募集
專門學校卒業程度以上の男子廿五歲より卅歲まで當歷書郵送の事五月十日（日曜）午前十時放送局に於て常識試驗施行 京城放送局

無臭ニンニク サンレイ
結核に惱む方 胃腸でお困りの方への無二の光明
京城黃金町二…
京城韮靈商會
電話本局七〇六番

蓄音器のシーズンは今です
御買上は山口で
ビクターは八拾五圓から
コロムビアは四拾五圓から
ヒロホンは二拾五圓から
御買上は信用ある三種の內で御選定を

京城本町
山口樂器店

流行夏服は……
印サンプル！
（各地著名洋服店にあり）

夏服豫約三週間
白セルズボン付

	ボーラ夏服上下	白セルズボン
A	二五〇〇	八〇〇
B	三〇〇〇	一〇〇〇
C	三五〇〇	一二〇〇

夏服上下御用命の方には一着毎に下記ズボン一本限り半額でお添へ申します
豫約期間 五月八日から（三週間）
御申込金一着に付金五圓也
六月末迄御引取御自由

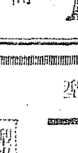

紳士服店 エンドロ 京城長谷川町

新發賣品 品質名實共に
天下一品 他の追從を許さざる逸品
（全鮮著名食料品店にあり）
北海道印煉乳 ハタ一
北海道十勝
製造元 新田煉乳製造所

御料理 まつ田
京城府旭町
電話本局三九二一番

揚水の能率増進は ヤンマーに限る
製造家直賣 安價提供
十時間の揚水量一萬石乃至二萬石
御付随便移動自由
請負揚水事業有望
オフセット型 ヤンマー
標準型ヒューガーボルンプ
總代理 京城驛前
發賣元 山岡發動機京城支店
代理店募集

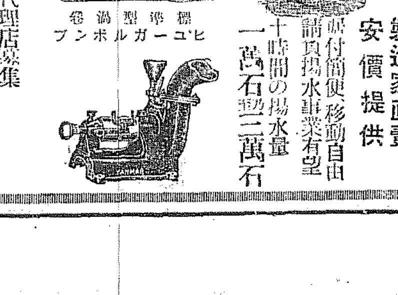

花柳病專門醫院 チエ診療所

セキは百病の基 肺病も肋膜炎も素は皆なセキ
セキパパリン錠
東京小林大藥房 京城

モスリン宣傳大賣出し開催中 景品付
モス着尺 一反 三圓 三圓八十錢
モス友仙 何れも小巾一尺 十二錢均一 以上なし
純毛本セル均一特賣デー
平織 四圓
綾織 五圓八十錢
高級變織 七圓
俄然大暴落
本場銘仙 一反 參圓七十錢より
單衣縮羽織 一反 十三圓五十錢より
ウズラ羽織地 一反 十三圓五十錢より
男モノ無地羽織地 一反 五圓五十錢より
男モノ御召單縮羽織 一反 十三圓五十錢より
昭和六年五月八日
京城 丸英呉服店

忘れ得ぬ思ひ出を語る―(14)

朝鮮の姿をよく極めて……
渉らぬ保險界の歩み
帝國生命京城支部長 桃井福太郎氏

『昭和四年の五月に本店詰を命ぜられて歸東致しましたが、どうも本店の空氣が癪になつてゐましたのでその年の十一月店を辭したのです。イヤになりましたからやめたまでです』斯の人として知られた帝國生命京城支部長桃井福太郎氏の瓢逸愛すべき話題である

×

『少年時代から東京に住ひ、專門學校時代を東京で過した私は東京から一歩も離れることは好まなかつたのです、明治四十三年の五月、帝國生命を振りだしに東京、常盤と轉々と致しましたがその間北海道と各地の支部長にすゝめられましたが東京戀しさの餘から全部拒絶したのです、大正十五年の十月本店から是非京城にとの事、隨分拒絶したのですがある事情のためにどうしても朝鮮に行かなければならなくなりました

×

『そんな具合で最初は全然朝鮮には何等の期待もなかつたのですが赴任してみますとこの考へ、懸念が一變しました。在鮮五ヶ年、朝鮮が私に與へてくれた印象はお互に親交が深い、生活が樂しい、日用品が割合に低廉、内鮮人の融和が深いといつた事でした。仕事の關係上殆んど全鮮各地をあるきました。以上の印象はその結果なのです』

×

『でも保險界のあゆみは實に遲々たるものです、不幸にして朝鮮人には保險の思想といふものが皆無です。内地人の總數四十萬人。その中保險に理解のある人々はその三分の一でせう。京城には各社の支社が廿六社、何れも相當に苦しんで居る事でせう、がしかし將へやうによつてそれだけ望みはあるわけです』

×

『内地に住む人々の朝鮮に對する理解はきはめてうすいといひます しかも私は朝鮮に居る内地人でも未だ朝鮮のほんとの姿を捉へて居る人は少ないだらうと考へます。最近、朝鮮を目がけての視察團が續々來ます。しかしこれは單に一片の旅行にすぎないのではないでせうか朝鮮を理解する、いひやすくしてかなり困難な事です』と熱心に桃井氏は語るのである

×

職を辭した同氏の現在は不況の荒波をのりきるために自ら桃井洋行を五年の一月に設け、日本橋、北鳥町に堂々たる事務所をたて、朝鮮の諸問題のために盡瘁してゐる (寫眞は桃井氏)

胚芽米を語る(五)

城大總長 志賀潔
總督府警務局衞生課長 西龜三圭
鐵道局龍山病院長 渡邊融
京城醫專校長 佐藤剛藏
總督府農務局 湯村辰二郎
同 殖產局 山本謹巳
第二十師團經理部長 丸本彰造
龍山陸軍衞戍病院長 根岸宗御
京城赤十字病院長 成田夬介
鐵道局社會課 江口寛治
同 吉松要次
京城府技師 新野正俊
◇
第一高女 井上キナ
第二高女 小關君代
女子實業 石村菊榮
女子技藝 井上要三
淑明高女 佐藤淑子
京城女子高普 高本千鶴
◇
昭和生搗米店 島谷勢三郎
龍山精米所 石田賢吾
◇
本社長 松岡正男
同 夫人 同 久子
(記者某外記者二名)

丸本氏 實際、朝州に行つて見ると、いはゆる朝州砂を用ひるための特別な臼がありますからね。つまり砂利が働いてゐる譯ですよ。

渡邊氏 この胚芽米は無論無砂搗米でなければならぬのですが、砂を入れると非常に米の肌を荒します。無水何でせうか、米の含有の成分からいひますと、大切な水溶性物質が主になつて、大切なビタミンなども第一に皮にあるから、これは榮養上からいつて重大問題である。それからもう一つは米を搗きます時に砂がついてゐると摩擦とがなければならぬ。そのために二割の榮養分を損します。さういふ點から見ても有砂搗といふものは何方からしても榮養上非常な損害になりますから何でもかでも無砂搗は勵行しなければならぬと思ふのです。

志賀氏 白米はやはり無砂搗でせうね。

島谷氏 商人側から申しますと、今京城ではメートル法で重さを以て取引しますから何にもないのですけれども、その以前は皆容積賣買であつたため、御說のやうに混砂を以てやると米の肌を非常に傷める。それが又米屋の方からいふと大變利益になる。それだけ升目が增す譯で、升の上手な者になると一斗に三合二合と砂が出來て來ますから大變なものです。しかし、今のメートル法の目方ではそんなことはありません。

志賀氏 仲々與論的になりましてお話が面倒になつて來ましたがこれからは實際問題として各方面からお話願ひたいと思ひます

胚芽米とは如何なるものなりや

といふことに就て……

石田氏 玄米から一寸行けば七分搗といつたり、半搗米といつたり、或は四分搗、胚芽米とかいふともありますので、一般に私ども當業者の生搗米とか胚芽米とかいふことが實際によく分つてをらぬやうです。それで勝手に……どつちかといふと無砂搗精米なものを搗つて用してゐる傾向があるやうでございます。

青木氏 結局素人には區分出來ませぬでせうか

石田氏 結論見てゐる人なら出來るでせうが、唯しくいへば、鑑別論があるやうでございますこれも仲々難しいやうです。薄いものもあれば、厚いものもあるやうですから、まだはつきりした……きつぱりした標準といふものはありませぬです。それは私等胚芽米の普及に努めてゐるものとして非常に遺憾に思つてゐるのですけれども、全くまだ一般に普及されてをらぬので、お客さんは商賣人の勝手なものを胚芽米だと思つてをられるといつた形です。

志賀氏 胚芽米は米の品質によつて出來ないといふとはありませぬ、つまり胚が落ちる落ちないで……。

石田氏 普通丸粒は殘留率が多いやうです。從つて朝鮮では銀坊主、龜尾などが殘留率が多くて京畿道で一番發達してゐる玉糊は長方形をしてゐるので比較的少いのです。しかし味は一番よいのです。

山本氏 いまお話の機械的に落ちやすい割合と、米が生理的にさういふ性質を持つてなるといふ割合があるのでございます。胚芽の落ちやすい、落ちにくいといふことは形だけで論ぜられぬ場合があるのでせう。

石田氏 さういふ理屈もあるのでせうけれども、只今の機械では大部分さういふのが原因になつてゐるやうに思ひます。

山本氏 水原で試驗の結果は只今お話になつた銀坊主、穀坊主、それから愛國、龜尾、その次には玉錦が來てゐるやうです。一番落ちやすいのは穀良都といふことになつてをります。しかし、これも、もう少し精確に試驗を重ねなければ分らないのです。

映畫と演藝

逝く春の宵――
名手夫妻の琵琶演奏大會
愈よ明八日夜本社來青閣で

既報、旭會主催の中村旭燕、旭笑夫妻琵琶演奏大會はいよいよ明八日午後六時半から本社來青閣で開催される、旭笑女史は去る三月夜JODKより新曲五丈原を放送し近來に なき好評 を博したが當夜は大石良雄とお輕の史實、秘曲『彈琴』を又旭燕師は『濱松城』を獨奏することゝなつた、尙今回夫妻によつて譜奏された新曲『建國の譽』は宗家橘旭翁が最も近代的に作曲した琵琶のオーケストラとも稱すべき三重奏にて歌詞も小唄、今樣などを取り入れ從來の曲調と趣きを異にせる新味に富んだもので、さきに東京放送局より宗家指揮の下に全國に中繼され斯界にセンセイションを起したもの、當夜は十一人によつて合奏されるので聞きものであらう、因に招待券持參者は場内整理上十錢、無券のものは五十錢の會費を申し受くることになつてゐる、重なる曲目左の通り

演奏會に明夜●旭笑夫妻を交へ旭燕師の『建國の譽』三重奏の下稽古

演奏曲目

▲君が代(旭笑夫妻)▲別れの同窓(矢田旭秀)▲東と西(江藤旭棠)▲菅の花(福島旭治)▲西松中將(後藤旭藏)▲木蔭(原田旭花)▲笛の音(眞鍋旭岳)▲吉野落(江藤旭勇)▲菊池の館(吉田旭紅)▲琢子内親王(松本旭浦)▲櫻狩(合奏)野田旭園吉田旭紅、松本旭浦、稻垣旭政、長野旭峯、原田旭嶺、▲本野の最後(野川旭園)▲坂本龍馬(稻垣旭政)▲扇の芝(原田旭嶺)▲衣川(谷旭一)▲笠置落(米森旭玲)▲玉の緒(小川旭陽)▲櫻ヶ原(松浦旭秋)▲西鄕隆盛(江藤旭寶)▲米寶 濱松城(法難山中村旭燕)▲西鄕(法王山中村旭燕)▲旭會團(中村旭笑女史)、新曲『建國の譽』(三重奏)大經江藤旭勇、同中村旭燕、正經松浦旭秋、同大和旭宮、同松村旭聲、同小川旭陽、同江藤旭宮、同中村旭笑、小經木多旭映、同村旭汀、同吉田旭嶺

栗島と梅村
溝口と池田の腕くらべ

日活の溝口監督は『唐人お吉』以來の大作として下村千秋原作『しかも彼等は行く』を梅村蓉子主演で着手したがこれは無自覺な一女性が世の荒波に轉々と弄ばされあらゆる困難と苦難と試練を經た後はじめて女性本來の姿を自覺するといふ悲劇ものであつて溝口監督と梅村蓉子のデュエットは期待されるが松竹の池田義信監督は同じくルンペン物として下村千秋原作『街のルンペン』を栗島すみ子主演で『日本女性の歌』を一時中止して着手した猛然すみ子梅村の競演となり溝口、池田兩監督の腕くらべとなり兩映畫の出來榮へこそ注目されるが、封切のところは未定であるが松竹の『街のルンペン』が先に封切られる模樣である。

阪妻關東撮影所
第一ステージ完成す

京成沿線谷津海岸に建設中の阪妻關東撮影所はいよいよ日本自由映畫プロダクションの第一ステージ完成したので近日撮影を開始することになつた。ステージは近代的設備でクリン色も鮮やかに奧行二十一間、間口十二間坪數二百五十二坪の廣大なものである。この點がそれである。續いて第二、第三ステージ近日完成の筈であると

母親氣質(一)
三田谷治療教育院長 醫學博士 三田谷啓

數多き母の中にも眞によき母は少い。我が生み上げた子を善く育て上げることは、母として最も大たる務なるに拘らず母の手にて子を誤くすることは實に歎かはしきことである。左に示す實例、もし他山の石として我を顧みるに足れば結構である。こゝに示すは私が長い間、多くの母に接して最も多く遭遇した實例である。斯くの如きは母としての落第者であると言はなければならぬ。母としてこれほど不名譽はないのである。

一、コドモの質問を邪魔扱にする母

コドモが質問を發するのは、ものを學へたい考への起つたときである。この時には智惠の袋が開いてゐる。折角母に尋ねてゐるのに、母は勝手が惡いと言つて一言の下にはねつける。袋の開いてゐるときに入れたければ決して這入るものではない。そして後の都合のよい時にコドモに敎へやうとする。その時はコドモの方で都合が惡く智惠の袋の口が閉ぢてゐるから、いくらやかましく言つても、中々頭にはいらないのである。智の人も問ふは知るのはじめと申してゐる。故にコドモが質問するときは努めて即時に敎へてやるのがよい。もし母にその解答が出來なければ解答を探つて調べて見て答へてやるがよい。

二、コドモの惡行

コドモには惡徳の深い意味がよくわからぬ。これを善習に導くことがよい。惡いことをしたときに、その程度によつてこれを叱責しなければならぬ。いくら可愛い子でも惡行の場合には、これを不問に附してはならぬ。惡いといふことをさめやうに指導することが大切である。コドモに悟らせ、再びこれを繰返さしめぬ母は、コドモの惡を見のがしにする母は、コドモの惡行を助長させる扶助者に外ならぬ。すべて人間には惡を斷行する力と惡を制止するこゝろとがある。これが意志である。もしこの積極と消極の兩方面の意志を倒さに發揮すれば、それこそ大變である

三、コドモの故障を氣にかけぬ母

子供の鼻がつまつて居ても、咽喉が痛いといつても、捨てゝ置けばひとりでに治るといつて氣にせぬ母がある。多くの禍は小さいことを捨てゝ置くに基づくことがある。なに僅かなことゝいつて油斷してをる間に突然難儀が起り、とうとう可愛い子の生命まで犠牲にしなければならぬことになる。小事をかへりみぬ人は大事を知らぬ人である。禍の起るは、その起る日に起るにあらず、その由つて來るところは非常に遠いのである。年々歳々日本の山火事は隨分大きい現象である。然るにその元をたゞすと、たつたマッチ一本のあと始末が惡かつたのによることが多いのである。

四、コドモに命令を徹底させぬ母

命令を下した以上は實行させねばならぬ、實行の出來ない命令なら下さぬ方がよい。ところが母は實行の出來ぬ命令を發することがある。命令の後、命令の不實行に慣れてゐるコドモは、大切の命令に逢つても大切とは思はずに、聞いたきゝに流して行く。この習慣が永く續くと、態度がコドモに於いても馬耳東風である。命令を徹底させるには、母にそれだけの原動力がなければならぬ。これには母たるものが狎れず、犯すべからざる威嚴を保つことを必要とする

湖(三)
昭六ノオ話 第四話 岩本善併 文 岩本正二 畫

春の味覺
醋味噌和へ

生鯛を三枚におろし、腹肉を小骨と共にすき取り、更に鱗のついた皮を剝ぎ取ります。その際指先に鹽を少しつけてむしり取ると手輕に取れます、そこでそれを小口切り(又は刺身のやうに切つたもの)に三十分間酢に漬けておきます、別に味噌をよく擂り、味淋と砂糖、味の素、酢などを混じ、鍋に入れて湯煎にしてとろりとさせる樣をよく練りませ生姜、葱の細切をまぜ合せ、なほ器に盛る際に針生姜をふりかけると體裁よくなります。ちやうど此の頃の獨活、わかめ等を細くむしつて入れると更に結構です生鯛でなくても鹽鯛を利用しても鯛の缺點でも利用出來ます

おめでた

京城實業界の重鎭本町二丁目奧原米太郎氏の長男卯平氏は昨春京醫卒業、藤本醫院に勤務中のところ、今回本町田中佐治兵衛氏の妹愛子さんと婚約整ひ、去る四日京城本社に赴いてゐたが、四日午後七時朝鮮ホテルにて官民多數を招き披露式を擧げた。新郎は京醫の秀才、新婦は京城第一高女出身の才媛である(寫眞は新郎新婦)

JODK
八日(金曜日)

午前十時〇分 氣象概況、各地天氣實況
同十時四十五分 料理獻立『サラダミューゲー』日用品値段
正午 時報、ニュース
午後零時二十分 ラヂオ學校 趣味の東洋史 支那の起源 京中 瀨野 馬熊
同一時〇分 家庭講座 乳幼兒愛護 黃佶德
讀に就て
同二時十五分 家庭講座 初夏の飲物數種
同三時四十五分 アルプス 高野內 涉
同三時四十五分 ニュース、官報、公示事項
同五時四五分 ラヂオ體操、職業紹介事項、今晚のプログラム發表
同六時〇分 お話(東京)權現の浮彫 テキスト一八ページ 松本 新樹
同六時三〇分 英語講座 イーデイス・ゾンネット
同七時〇分 公示事項、各國ニュース(東京)ニュース、明日のプログラム發表
同七時三〇分 乳幼兒愛護週間講演 兒童の衞生事項に就て 京城府衞生課技師 狄野正俊
同八時〇分 謠曲(東京水道橋より中繼)土蜘 シテ 近藤乾三、賴光 武田(?)、胡蝶 寶生、トモ 寶生、ワキ 岡尾、地 寶生
同八時四〇分 人形淨瑠璃(四ツ谷文樂座より中繼)菅原傳授手習鑑 松王首實檢の段 淨瑠璃 竹本津太夫 三味線 鶴澤友次郎
同九時三十分 氣象概況、時報、ニュース、公示事項、明日のプログラム發表
同九時五五分 南道雜歌 一、短歌二、春香傳中 歌手 金玉珠 韓成俊

公設市場 7日 小賣値段

特等白米一升五キロ、一〇▲一等白米同一、九五〇▲正米搗六〇▲背割同七〇▲池の尾同一、▲川柳同四〇▲もたか一個一八〇▲背納豆頭包頭一〇個二五〇▲…〇〇瓦一九〇

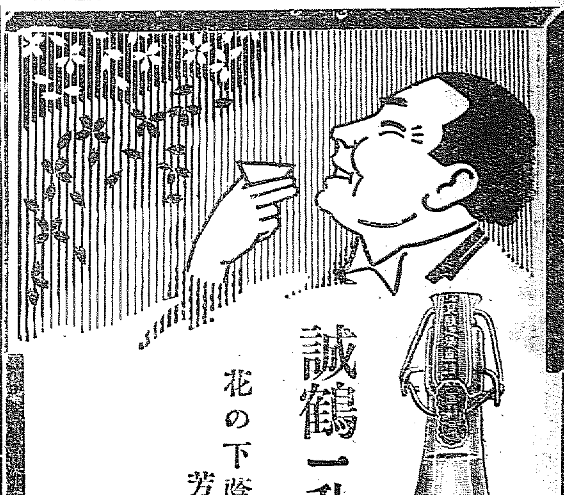

景品附 大特賣
蠅取粉 フリモス 南京蟲取液ペレトン 專賣特許 便所臭氣止モ 防蛆劑 蠅蚊取液モリ芳香液
大阪市西區岡崎橋南詰 株式會社 第一化學研究所 振替大阪六五二八七番

瓦斯電熱より便利な アルコール・コンロ
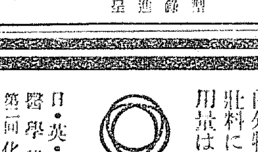
型錄進呈
アルコール、石油、前石炭其の他各種コンロ製造
名古屋製作所
名古屋市中區門前町四(特約店募集)

頭痛にノーシン

りん病
すぐイタミが去りウミが止る
有田ドラッグ本舗 京城本町 有田ドラッグ京城支店
京城黃金町 有田ドラッグ
京城龍山 有田ドラッグ
あらゆる病氣を治する効能ある藥は有田ドラッグへ來れ

底釜式 据風呂(實用新案)
すぐ焚付く 薪もあまり要らず 一石七斗入夏十五分 冬二十五分で沸かす 風呂の中にはカマもなくケスもなく閲々として居る バケツ一杯汲込めば焚付けてよい水道から込水するだけ湯になつて風呂に入る
◇十八圓より七十圓まで各種試驗後不適品なら返戾してよい
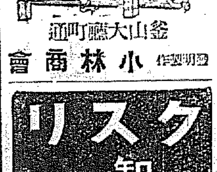
釜山大廳町通 小林商會 (實用新案製作)

クスリ
卸商 合資會社 大黑南海堂
釜山府辨天町壹丁目
電話 長四一〇五 一四二〇七 一四三〇五
振替 釜山三〇番

◎ヴィタミン肝油球
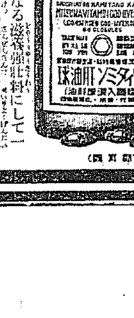
内外特許の濃厚肝油を新式の小膠嚢に容れたる高級滋養強壯料にして、普通肝油と異り臭味を感ぜず胃腸を勞せず用量は僅少、頗る服用に至便なる(膠嚢入濃厚肝油)
(河合嘉太郎創製)
日・英・米・佛 專賣特許
醫學諸大家實驗推奬
第一回化學工業博覽會金牌
昭和 東京博覽會優良國產賞牌
帝國發明協會優等賞受領
内外特許の化學操作によるヴイタミンAD等主要成分を著しく增大せしめたる濃厚肝油を小カプセルに容れて服用至便、一般肝油の缺點を除いて而も用量は僅少、胃腸を損せず、四季を通じて連續服用に適せる高級滋養強壯料なり。
一般大人に理想的なる滋養強壯料にして一般榮養不良、虛弱、貧血、產前產後、精力減退、老衰、神經衰弱、其他特に榮養不良に基く夜盲等の眼病、及び佝僂病の如き骨病、腺病質、殊に肋膜炎、肺尖加答兒、其他結核性素質を有する病弱者、慢性諸症の病弱者に對して、頗々なる直接治療方法の傍ら、榮養補給を目的とする者に最も適當なり。
定價 六十粒入 一圓二十錢 二百粒入 三圓
文獻說明書・見本品進呈
發賣 各藥店・有名百貨店・藥種店 最寄に無き時は本舖より直送す
◎ミツワ石鹼本舖 丸見屋商店
5.10

通運朝運兩社の 合同交渉始まる
兩巨頭七日朝入城す

昨年三月鐵道合同問題決裂以來、通運、朝運兩社の關係は全く探索を擲したもので猛烈を極め、中立業者もその渦中に捲き込まれて疲弊し、その疲弊狀態は最も憂慮すべきものあり、荷主公衆にまで不安不利をおよぼす惧れがあつたが、業界安定のため、又産業合理化のため加藤鮮銀總裁が一肌脱いで、通運と朝運との合同を成立せしめる必要を痛感し、調停に立つた結果いよ〳〵中野國際通運社長と千秋朝鮮運輸專務とが京城において合同方法の協議を行ふことになつたが、兩巨頭は六日朝下關で會し、相携へて七日朝八時五十分着列車で入城、直ちに朝鮮ホテルに投じ、加藤鮮銀總裁と會見して圓滿なる合同の成立に努力することになつた。これより先き釜山驛では通運、朝運兩社員の出迎へ、京城驛では竹井支部長が水原まで出迎へ、驛頭には長谷井鮮銀秘書役、星野朝鮮運輸取締役、兩社々員その他多數の出迎へがあつたが、兩巨頭は釜山まで出迎への記者に左の如く語つた

實際問題に 立脚して
今回は圓滿に纏らう
◇中野通運社長◇

國てから小規模業界安定のため、又産業合理化のため大合同の圓滿なる成立を半島輸送界の爲めにと念じ、いろ〳〵と御心配下さつた加藤鮮銀總裁から、殖銀總裁および鐵道當局と相談の結果、七日頃までに來てもらひたいといふ招電に接したので、千秋朝運專務と下關で一所になり來鮮したわけである。十一日まで滯城の豫定であるが、遲くとも十二日朝には出發せねばならぬ要務があるが、それまでには大體において纏りを見るであらうと思ふ。如何なる方法で合同を勸めるかは

全然未定 で、今日からの協議によつて具體的に決定するわけであるが、今回の交渉は昨年とは違つて順調に捗るであらう。それは昨年は實際問題よりも將來に關する議論が多くて纏まらなかつたのである。

要は空疏なる過去に捉はれることなく、實際に立脚した穩實なる且公平なる方法によつて、大合同會社の運用を圓滑にすることである、新店防止問題の如きも昨年は議論されたが、朝鮮運輸計算の解散によつて新店は出來ても纏りを蹴ければなるまいが、然し大合同會社の

圓滑なる 運用を缺けば新店が續々出來て新店が出來る方がよからう。然し或る程度まで排して認めたいと思ふ。合同交渉は今日加藤總裁にお會ひしてからはじめることになつてゐるが、實際問題に立脚して進めたい。かりそめにも第三者から見て無理と思はれることは絶對に主張せぬ。

交渉に入る前に 朝運と相談
當局の意嚮も確める
◇千秋運輸專務◇

過般京城の中河鐵道理事の招電に接し東上したところ同理事から朝鮮の運送問題について加藤鮮銀總裁が調停に立ち配慮されてゐるが、加藤總裁は近々歸城されるから朝鮮へ行つて同總裁の意見を聽いた上

『善處せよ』 との事であつたので當地へやつて來た次第である。東京では何も話は聞いてゐない全く白紙である。加藤總裁の調停により公平な方法で行つて貰へるものと信じてゐる。自分としては交渉に入る前に朝運の幹部ともよく相談し、鐵道當局の意嚮をも確かめた上出來るものなら纏めたい氣持である。勿論最早議論の時代ではないから實際に卽した公平な條件でさへあれば文句はない。何しろ

『合同問題』 は多年に亘つてゐる問題で相當の遁算があるから早急にまとまるものでもあるまい。本日は早速加藤總裁にお會ひしてよくお話を承りたいと思つてゐる。大連へ何時出掛けるかまだ判らぬ。大體の目鼻のつくまではゐるつもりである

自我や感情は禁物
是非とも圓滿に纏めたい
◇加藤鮮銀總裁◇

中野、千秋兩氏は七日午前十時四十分、鮮銀に加藤總裁を訪ひ、まづ調停の勞を感謝して會談約一時間の後辭去したが、右の會見後加藤總裁は語る

けふの會見は挨拶に來られたので會談したに過ぎない。余は單に調停に立つてゐるだけで、合同交渉は兩當事者において進

是非とも 纏めたい
星野朝運取締役

朝鮮運送事業では千秋運輸專務に現狀を詳細に報告し將來に對する意見をも述べて、合同問題に善處しやうとしてゐるが。星野取締役は語る

現合に對する朝運の方針は昨年三月決裂した當時と少しも變らず、業者の共存共榮および荷主公衆の便益を目標として進んでゐる。今回大合同機運が熟したことはまことに喜ばしいことで纏められるものなら是非纏めたい。なほ合同には雙方に少しも無理のないやうにすることが最も必要であると

鐵道局は 援助を 惜しまぬ
戸田理事談

鐵道當局として業界の混亂狀態を最も憂慮してゐる際、加藤總裁の如き有力者が調停に立たれたことはまことに喜ばしい。當局としては豫定には一切干渉せぬ方針で、萬事加藤總裁に信頼してゐる。兩社の交讓妥協により圓滿なる合同の實現することを衷心から希求してゐるが、鐵道が期待するところの全業者の眞實なる大合同會社が實現すれば一層荷主の便益を圖るため、現在朝運に與へてゐる以上の援助を惜しまぬものであると

しかし容易に決定できぬ問題が起れば、余は何時でも裁定に乘り出すつもりである。今回余が調停に立つたのは業界のためのみならず朝鮮のため兩社の合同が必要である、そして合同が圓滿に成立することを衷心希ふからである、大合同會社が如何なる方法で實現されるかは分らぬがその運用の圓滑なるやう留意し、なほ公衆の利便を圖ることが最も肝要である双方ともいふべきことは既にい ひ盡してをり、互に自我や感情を去り、小異を捨て、大同に就かねば圓滿なる合同は望まれぬが、兩當事者の心事も互讓によつて進むことにあらうから何んでも少しも無理のない合同が必ずや實現するに違ひないと

中立業者も 異議なく
大部分參加か

中立業者の去就は相當注目されてゐるが、中野通運社長と中立業者代表の門司における會見では、中立業者は合同そのものに對しては最初から反對ではなく、たゞその方法に反對したものであつて、その點さへ安心を得られるならば喜んで合同に參加する模樣であり、また運送業新三派の盟主たる通運でも中立業者を全部參加せしめる方針であるから、問題もなく殆んど全部の參加を見るであらう

兩氏鐵道局訪問

七日午前中に鮮銀總裁を訪問し種々協議を重ねた中野通運社長、千秋國運專務は午後鐵道局に大村鐵道局長、戸田理事を訪ひ入城するまでの經過を詳細に報告すると共に當局の意見を聽取する筈である

全鮮的の降雨

五日夜來の雨は殆んど全鮮的に與へ、殖産局に報告到着すみのものみにても京城八三、仁川六五、木浦四〇、元山、雄基各一五、新義州四〇粍の雨量ありその他實西方面にも相當多量の降雨を見た模樣で目下苗代の最好季節であるだけに各地とも完全に播種を終り得る見込みで殖産局では喜んでゐる

殖銀の傍系として 流込み不動産經營
川佐農場樹直しのため資本 二百萬圓で成業社創立決定

黄海道載寧郡南面長陵里に八百町步を擁する川佐農場は扱て殖銀より約五十萬圓の融通をうけて經營を續けて來たところ、殖銀及川土佐太郎氏の同没後殖銀では經營を續けて來たところ、これが樹直し方を研究してゐたが決定し南洋川佐農場を買收して經營を行ふことになり、定款案作成その他準備を進めてゐるが、本社は京城南大門通り本町ビルデイング內の鮮滿開拓社內に置き、同社々長伊藤大郎氏を中心として殖銀より戸津茂氏が重役に就任する模樣で、木戸東拓總會開催の運びとなる筈であるが、傍流後は殖銀の傍系會社として殖銀における流込不動產の經營に當る筈

仁川穀物商間 に反對多し
鮮航會運賃 特別割戻し

去る四月上旬鮮航同盟會神戸本部の幹部と全鮮穀物商聯合會の幹部が會見した結果決定した各荷主に對する運賃特別割戻しの累進率に對し、仁川穀物商間では反對の意向を持つた向が多く、從つて同穀物協會においてもこの問題に對しては目下考究中の模樣であるが反對側の理由によると右割戻しの累進率は運賃の支拂高一萬圓に對し一步、二萬圓以上は超過分の一萬圓每に五步宛增し、廿四萬圓に達した場合は一割二步となつてゐるので、大荷主に取つては非常なる有利であるに反し、小荷主は現今の如く薄口銭で取引してゐる際全然商內が出來なくなるのみか、その分は鮮航同盟會においても運賃を高く取つてゐるわけであるから、していては斯くの如き差別待遇は撤廢して現行運賃から一割二步の戻りに從當すべき運賃の引下げを要望するのが當然であるといふてゐる。しかして右の要望に對し一二の大荷主がすでに協定した事を楯に取つて反對する場合は更に對策を考究しこの際徹底的に差別的待遇の政策を撤らうとする模樣である

貯銀の預金利下
金組の態度決定後
各地組銀も追隨か

朝鮮における預金利下げ問題も京城、仁川、釜山の各組銀において實施を見たのみで、その他の組銀は概ね觀望を持してをり、金組では近く開催される理事長會議で協議の上決定される模樣である。しかして過般來各方面から根本的調査を續けて來た貯銀ではすでに成案を得たらしく、その實施につい て各地の組銀及金組の態度を顧慮してゐるものと見られてゐるが、その利下程度は普通貯金、殖產積金はそのまゝとし定期は五厘、据置、特約は三厘程度と見られ、金組理事長會議で金組の態度決定を待つて實施するらしいが貯銀の利下げを見るときは各地の組銀もこれに追隨するに至るであらう

前月木材動き

(鐵道局調査) 四月中における鮮內木材の動きは總噸數數量は一萬八千四百二十三噸にして前年同月に比し三千二百十噸の減少を見てゐる、更に前月に比しては約三千噸の增加である荷動輸小搬期に昨年同月と比較すれば左のごとし(單位噸)

	本年四月	昨年四月
大田	一九三	九〇〇
釜山	二〇二	一三〇
京城	四〇七	四〇五
平壤	三六八	二三〇
清津	六〇二	七三六

海外經濟電報

倫敦銀塊	一三片一六分三	
米紐	三十錢高	
任	一二二	
スチール株	一二〇弗八分三	十錢高
アナコンダ株	二七弗四分一	
日米爲替	四九弗百分三六八	
英米爲替	四弗八六仙二分一	
紐育銀塊	二八仙八分三	

東京コール

翌日物	五厘五毛より	一四
無條件	六厘より	一錢四
月越	六厘より	一錢

日銀帳尻 (七日)

發行高	一〇六六、九九五	減
正貨準備	八四〇、二五四	增
限外發行	三五七、八〇一	減
保證準備	八四三、八四〇	減

鮮銀帳尻 (六日)

發行高	六三、八八六	減
正貨準備	一五、一九六	減
保證準備	四八、〇九三	減

鮮銀對外爲替建值 (七日)

倫敦	二志〇片八分三
紐育	四十九弗八分三
上海	百五十八兩

▲京城手形交換高 (七日)

枚數	二、九六〇枚
金額	一、四五五、七八〇圓

本月中旬 大藏證券發行
一億一千萬圓

【東京七日發電】國庫金繰を圖るため政府では昨年度より年度初めに大藏省證券發行に依つて調整を行つて來たが、本年度も同樣本月中旬に大藏省證券一億一千萬圓を發行すると、この結果は資金需給逼迫から京內軟調を通りつゝある短期市場を相當硬化せしむるであらうと注目されつゝある

株式 (五月七日)

京取短期

銘柄		寄付	大引	高値	安値
京取	前	[illegible]	[illegible]	[illegible]	[illegible]
	後	[illegible]	[illegible]	[illegible]	[illegible]
新	前	[illegible]	[illegible]	[illegible]	[illegible]
	後	[illegible]	[illegible]	[illegible]	[illegible]
大新	前	[illegible]	[illegible]	[illegible]	[illegible]
	後	[illegible]	[illegible]	[illegible]	[illegible]
安取	前	[illegible]	[illegible]	[illegible]	[illegible]
	後	[illegible]	[illegible]	[illegible]	[illegible]
東新	前	[illegible]	[illegible]	[illegible]	[illegible]
	後	[illegible]	[illegible]	[illegible]	[illegible]

東株短期市場

銘柄		寄付	大引	高値	安値
東新	前	[illegible]	[illegible]	[illegible]	[illegible]
	後	[illegible]	[illegible]	[illegible]	[illegible]
大新	前	[illegible]	[illegible]	[illegible]	[illegible]
	後	[illegible]	[illegible]	[illegible]	[illegible]
鐘紡	前	[illegible]	[illegible]	[illegible]	[illegible]
	後	[illegible]	[illegible]	[illegible]	[illegible]
日產	前	[illegible]	[illegible]	[illegible]	[illegible]
	後	[illegible]	[illegible]	[illegible]	[illegible]
東新	前	[illegible]	[illegible]	[illegible]	[illegible]
	後	[illegible]	[illegible]	[illegible]	[illegible]
日券	前	[illegible]	[illegible]	[illegible]	[illegible]
	後	[illegible]	[illegible]	[illegible]	[illegible]

大株長期

銘柄	前寄	前引	後寄	後引
大株	[illegible]	[illegible]	[illegible]	[illegible]
同新	[illegible]	[illegible]	[illegible]	[illegible]
日產	[illegible]	[illegible]	[illegible]	[illegible]
同新	[illegible]	[illegible]	[illegible]	[illegible]
郵船	[illegible]	[illegible]	[illegible]	[illegible]
同新	[illegible]	[illegible]	[illegible]	[illegible]
鐘紡	[illegible]	[illegible]	[illegible]	[illegible]
同新	[illegible]	[illegible]	[illegible]	[illegible]
日魯	[illegible]	[illegible]	[illegible]	[illegible]
東新	[illegible]	[illegible]	[illegible]	[illegible]
同新	[illegible]	[illegible]	[illegible]	[illegible]
東株	[illegible]	[illegible]	[illegible]	[illegible]
同新	[illegible]	[illegible]	[illegible]	[illegible]

京取現株 (東京現株)

銘柄		
株	[illegible]	
新	[illegible]	
銀	[illegible]	
新	[illegible]	
取	[illegible]	

期米 (七日)

◉仁川

限	前場 當限	中限	先限
一	[illegible]	[illegible]	[illegible]
二	[illegible]	[illegible]	[illegible]
三	[illegible]	[illegible]	[illegible]
四	[illegible]	[illegible]	[illegible]
五	[illegible]	[illegible]	[illegible]
六	[illegible]	[illegible]	[illegible]
七	[illegible]	[illegible]	[illegible]
八	[illegible]	[illegible]	[illegible]
九	[illegible]	[illegible]	[illegible]
十	[illegible]	[illegible]	[illegible]

◇東京　◇大阪　◇兵庫　◇下關　◇桑名 (前場・後場 當限・中限・先限 寄付・止め) [illegible]

明アト 八十九錢

鮮內延べ

地	限	前寄	前止	後寄	後止
◇京城	五中	[illegible]	[illegible]	[illegible]	[illegible]
	五末	[illegible]	[illegible]	[illegible]	[illegible]
	六中	[illegible]	[illegible]	[illegible]	[illegible]
	六末	[illegible]	[illegible]	[illegible]	[illegible]
◇釜山	五中	[illegible]	[illegible]	[illegible]	[illegible]
	五末	[illegible]	[illegible]	[illegible]	[illegible]
	六中	[illegible]	[illegible]	[illegible]	[illegible]
	六末	[illegible]	[illegible]	[illegible]	[illegible]
◇大邱	五中	[illegible]	[illegible]	[illegible]	[illegible]
	五末	[illegible]	[illegible]	[illegible]	[illegible]
	六中	[illegible]	[illegible]	[illegible]	[illegible]
	六末	[illegible]	[illegible]	[illegible]	[illegible]
◇群山	五中	[illegible]	[illegible]	[illegible]	[illegible]
	五末	[illegible]	[illegible]	[illegible]	[illegible]
	六中	[illegible]	[illegible]	[illegible]	[illegible]
	六末	[illegible]	[illegible]	[illegible]	[illegible]
◇木浦	五中	[illegible]	[illegible]	[illegible]	[illegible]
	五末	[illegible]	[illegible]	[illegible]	[illegible]
	六中	[illegible]	[illegible]	[illegible]	[illegible]
	六末	[illegible]	[illegible]	[illegible]	[illegible]

大阪現米喰合 [illegible]

◇鎭南浦 [illegible]

市況 (七日)

◇大阪棉花 前場・後場 當限・先限 [illegible]

◇大阪棉絲

限	前場寄付	同引	後場寄付	同引
五月限	[illegible]	[illegible]	[illegible]	[illegible]
六月限	[illegible]	[illegible]	[illegible]	[illegible]
七月限	[illegible]	[illegible]	[illegible]	[illegible]
八月限	[illegible]	[illegible]	[illegible]	[illegible]
九月限	[illegible]	[illegible]	[illegible]	[illegible]
十月限	[illegible]	[illegible]	[illegible]	[illegible]
十一月限	[illegible]	[illegible]	[illegible]	[illegible]

大阪市中相場　ストリクトミドリング 五・六月限 [illegible]　ブローチ 同 [illegible]　ペンゴール 同 [illegible] 不變

◇橫濱生絲 前場・後場 當限・先限 [illegible]

◇現物最優等 五三〇圓

大阪砂糖前後場 [illegible]

大阪砂糖現物 日糖(ST)現物 臺灣中位 十七圓七十錢

株式 伸力にぶく 浮動持續
東硬に [illegible]

前場 三品の堅調に尺進もす退の弱硬な地合を見せてゐた折柄、今朝はニユーヨーク株式中スチールは更に安値への崩れ作ら米棉印棉ともに弱く阪地の氣合み寄付きをうけて東新百十九圓二十錢と始まり引續き九圓臺に保合つたがアトは環境不安の小口賣方の利喰と阪地の弱り足に八圓七十錢迄崩れたが東硬の風潮に引戾百十九圓二十錢と反撥して終つた。卽ち前日の止値同値で

後場 前場材料高作ら伸悩み引際東新に反撥せる機先、後場は更硬調への阪地の底堅を移して東新百十九圓十錢と寄付きしまゝ仕手の氣迷ひと時液に見送りに推移して氣配引く閉鍋の如く大引した

小相場觀旺盛
仕手も皮肉的

アメリカ經濟恐慌來る、米棉の崩拔け的安値、國內主要商品化、幣々の環境の不良をも無視して値惜からマラの新規買の掃頭とな り、中野との他有力仕手の買進に小口の崩れ物から新東は遂に二十圓に顏を見せるに至つたゞがこの逆ともなれば高值警戒の風潮となり仕手も軟材に買む作ら皮肉に材料を賣らんとする態度を見せて來てゐる、今朝の軟勢は狂の有値向を示して來て一般人氣も安材料を無視した爲めで底堅やこの趨一服であらうと見られてゐた。東株相場においては短期中に下げ誕り今朝も底堅調を見せてゐるが何分人爲で支へるには限度あり環境の積極的好轉が望まれない折柄なればさのみ絶理な立直りは望み得なく大局的に環境に關ふは當然と見られてゐる。從つて目先五月限納會を見るまでは好轉の期待もうすく、さりとて苦しい低落も亦期し難く、先づ目先としては步押ひ流行の時代であると見られ僅に今期來の仕手の動きを見るも小押ひ主義の下に出動を閑卻しつゝある形勢である

一先づ賣玉整理
今後は環境推移

頃來の相場が惡材料を悉く水泡にして、仕手の悉をそむけて仕舞つたのは仕手關係が唯一の原因をなしてゐる、東京市場における中野その他の有力筋が定を入れたことその一因であるに相違ないが其以外に小口筋が惡環境にさそはれて知らず識らずの裡によく賣り込んだとい ふことも見逃せない原因である、そ 面して買込んだ小口筋が數日來の糸の反撥等に踏み退きを試みた結果でもある。從つて小口賣りの一巡が引退きに後は惡環境を示へば例の金融から買戾が擡頭して如何にも高値孕みの地合と見る弱氣の豫測の如き一段高は見せるであらうが、依然環境が現在と同事に推移すれば小口の賣玉整理修了と相俟つて軟材料の無視の咎が現れることもならうと云ふ人筋は見てゐた

東新一本の商內
京證久々の賣

今朝は諸材料もスチールを除く外やゝ安定の形を見せては來たものゝ阪地は之を模倣に利喰ひから小甘い成行を見せて來てゐるので依然氣迷ひの形を脱し得ず閑散に推移し東新一本の商內であつた、卽ち久々の京證と古野松山筋が賣ひ、之に對して新田白栗が賈つてゐた位で三百六枚の手合せが行はれた、手口內容左の如し

東新 賣方日野二二〇新田一一〇古野五〇▲買方京證一二〇古野八〇松山七〇

東京新東取組

今期場までにおける東株短期新東取組狀況は賣方五十二店、買方五十四店、取合玉數二十四萬九千枚である

つよきよわき

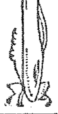

株式 最近三品の崩落は商品商況の雰氣をおびて來てゐる來てゐるに基づくものである

▲この活氣を帶びて來た原因は米棉崩れたによる三品の軟弱推移が之に擡頭したものである

▲從つて無論一時の線香花火的に終るものでありこれが高値への歸趨は根本を脫む結果を生じるのは明かではあるが、全然閑卻され得ぬ一つの事由である

▲いづれにもせよ環境は環境の事情が安心して商出するだけ安定してゐないから自然一本調子の立直りは望み難く

▲一轉硬化の商儈を示すとしても決して永續性のないものとの說が

期米 相場の地合は六圓搦みに纏ついた切り毎日不得要領に日を過してゐるが內地からは期りと蓬萊米の移入を豫想し一と崩れを豫想して來る向が多い

▲殊に蓬萊米の買地調査をやつてゐる某氏の狀報によると蓬萊米は作付反別の增加と共に昨年より幾分の增收は疑ひないとある

▲かうした米が今月下旬から六月にかけドシ〳〵內地へ移入されるに至れば鮮米の取引に影響をおよぼす事も思ふと謎だつて余り好い氣持のものではないのは當然である

▲といふて相場といふ奴はいつも期うした人氣は先に織込み實際其時に至つて見ると却つて反對に出たがるものだから蓬萊米の移入を余り悲觀するのも考へものである

米 賣物うすく 底意強硬
範圍內小往來

前場 前日は降雨に稍々好感の氣分が漂ひ反落を呈したが、今朝は天候の回復と共に賣物薄く當限來きるも中五山七十錢先六圓〆錢と手堅く寄付き、二節は五圓九十九錢と一寸不味を呈したるも阪地の強調に直ちに六圓台に引返しアトはメ二、三錢所に連商保合ひ

本玉

七日前場までに於ける當地短期玉要狀取組高は六千百枚にしてうち百枚以上の建玉內容左の通りであつた

京取 賣方日野二〇〇新田一四〇▲買方田中道四九〇新田四〇〇立山吾野二三〇

大新 賣方新田一九〇古野一四〇▲買方京證二七〇松山一八〇立山二三〇白井一二〇

鐘新 各小口

東新 賣方田中道二二〇新田四〇山口二九〇日野二五〇立山へ五〇▲買方京證二三九〇古野九〇一〇立山六〇〇新田〇〇井一九〇新田〇〇

東京公債市況

東京國債市場七日正午氣配甲號五分利 一 ▲第三回五分利九二、八〇▲一回四分利七八、五五▲二回四分利七〇、一四▲二十三年もの九七、一〇〇▲二十八年もの九六、〇〇十七年もの

現物高に牽制か
底値は先づ局限

當中には四萬石近くの賈米が氾れて居り先限にはこれと顏立つた賣物けなく正米の賣行きは依然捗々しくないのが當然であつて期米もこの踊れないふても揃悔む時期であるから此處に賈物漸の低い米として既に底値が開へて居る結果でないかと見られるのみか現今は季節的から見きこの上賈方の追擊を許さないといふても正米より割安を相場として蓬地の正米が今後も賣物漸に推移するとせば結局現物高の

內地筋の向背
注目さる

當面の問題としては當中に四萬石乖くも大量の賣米が圈緊がれてゐる際とて、それに買ひ向ふてゐる內地筋の態度が注目の焦點である 從つて內地筋の態度を見るに丸ウを握とせる手口は中限に向つて新規の買物を漏らし飽まで强硬の態度を思はしむるものがあるに反し又店を握しに買損つてゐる連中は期近に對し指値注文を以つて買埋退かんとするもの如くである斯ふした點から見ると、內地筋が縣つて愛米を敢行するかは未定であると同時に今後其當四は內地筋の態度如何によつて一と波瀾は免れないものと見られてゐる

後場 前場前日軟弱の勢を反りに推移せる機先、後場は當五圓メ三錢と寄付き二節には當五圓四十四錢、中五圓七十錢、先六圓メ二錢と弱くこの邊の小高下を繰返しつゝ閉鍋の如く大引した

依然底堅調の商狀を以つて前場を終つた

仁川穀物出入 (七日)

	到着	積出
精米	一七四	シ
白米	五一	七
玄米	四二	六
大豆	三	四
粟	[illegible]	ナ
輸移出	[illegible]	シ

京城延べ 新手掛待ち 閑散

前場 今朝は阪地の依然浮動觀測定め難きを、仁川の味なき保合に一圓六末五圓七十四錢と寄付き、アト戻り待ちの賣物と雞氣的投げに七十錢迄まで落したが三回には仁川の反撥に七十九錢と急反撥を見せ四圓より速四七十七錢所に保合ひ六圓六末七十六錢と終つた。寄引、寄前出來高左の如し

寄引值 一回六末五七四・七二、二回五中五一七、六末五七一▲三回六末五七九▲四回五末五四〇、六末五七七▲五回六末五七七▲六回五末五四〇・三五、六中五六三、六末六七六

臺灣米作柄
概して良好

目下臺灣第一期米作實地調査を行ふてゐる神戶某氏より今朝支局に達した狀報に依ると、各地共既に穗が出揃ひ結實期に入つてゐるが最近は降雨續きに冷氣を催し多少作柄を悲觀され居る箇所もある然し蓬萊米に對する全道の作付は昨年に比し一萬一千五百甲からの增殖であるのと當田當時の天候が概して順調であつた爲め平年作以上の收穫は疑ひなく所によつては五割位の增收見込みである而して南部一帶は五月下旬が收穫の最盛中で是れが內地へ移出するのは既に新米の走りは見へてゐるも六月中旬が主で東京大阪神戶の商人間では既に先約が相當成立されてゐる模樣であると

此の邊の相場では採算が取れない爲め移ひ產地商人も賣逆らざるを得ない立場に至つて居るものゝ如くである

思惑疲れ濃厚
一と崩れ懸念

【阪地特電】阪地の情況に付き今朝某所へ達した入電に依ると鮮米ジワカリのため賣方手控へなるも內地米亦々賣氣あるので頭重く蓬萊米出廻りと共に一と相場ある見込み、同其他の入電も內地米亦々思惑疲れの投物現れつゝあるから蓬萊米が移入されると一と崩れを懸念されてゐる

正米

京城 一等籾白米十二圓ドタ鮮白米十四圓六十錢丸キ合格玄米三等十五圓二十錢四等十五圓二十錢今摺玄米十三圓六十錢下十二圓二十錢籾上四錢二中四錢下三錢九

大豆 龍山、長湍、漣川九圓十錢鐵原八圓八十錢

仁川 丸キ內チ丸チ石拔三等十五圓二十錢四等十四圓八十錢不拔三等十四圓八十錢四等十四圓四十錢外米十三圓十錢丸コ不拔四等十四圓十五錢地摺米十二圓十錢一等白米丸仁印六十五入一叺六圓四十錢精米組合一等六圓四十五錢籾改良種四錢一厘、在來種四錢で正米は前日に比し十錢安であつた

大豆 龍山長湍漣川汶山九圓十五錢金汁南市新灘八圓九十五錢海州天安七圓九十五錢で何れも保合であつた

後場 前場依然味なき往來を繰返せる折柄、後場は仁川の寫合み商情に一回六末五圓七十七錢と始まり各地不勢にヂリヂリと下刻み二回には七十五錢もつけ閉鍋の如く大引した

寄定 五中一五三〇、五末一五四〇、六中一五六〇六末一五八〇　出來高 三千二百石

米 期 Ⓜ 仁川海岸町 電話 一六〇 三二七 孫淵取引店

大株短期引跡

大新	五十二圓八	(不變)
鐘新	七十一圓丁	(十錢高)
日產	二十圓三	(不變)
東新	百十八圓八	(十錢安)

大邱 市中手持相當あるも出廻り依然閑きため買腰弱く買手は內地不引合作ら出廻り待ち安値狙ひに人氣湧はず僅かにその日買當前手當に過ぎず氣配も保合ひにて穀良三等十五圓五十錢神力三等十五圓十錢見當を唱へた

木浦 依然定期の不冴へを眺め移入たく市中は環境良好待ちに双方氣乘り薄見送りに手合せ出來ず相場は前日同樣の角セ三等十五圓六十錢四等十五圓丁唱へであつた

釜山 天候不良に依然として入津勢なく手持筋も強腰強く移出筋精米筋內地採算不引合に入往社紀に買氣余く無く僅かに必需品の小口取引あるのみにて穀良三等十五圓四十錢四等十五圓二十錢無格十三圓八十錢等外十二圓二十錢見當を唱へ一千九百九十叺の取引であつた

仁 期 米 福

不賈乍ら高唱へ
其要因は物高

目下產地の出廻りは玄米で一日平均二、三千叺、籾の如きは殆ど其以下にも達しない不振を極めて居る、從つて地廻の商人は內地筋の買物準に連れて安く買附けんとするも產地は地廻の出來值より十錢方高く唱へ容易に離れない狀態であるこれは玄米相場に比し割安にあるのである

節婦 實傳 維新俠艷錄 (23)
橋爪彥七氏作
竹內靜古氏畫

流血の京洛 (六)

その夜以來、鬼頭國三郎は芹澤を師として見るやうになり、從つて新撰組の壬生の屯所へ顏を出すことも稀になつた

假令、朝夕のなりはひに、殺伐な幾多の人々に枕の數を重ねる屯城であつたとしても、一概に斷りはないものである。まして、身の大望をうち明けて心から取り繕つてくる海衣のことを想へば、鬼頭國三郎一日も早く芹澤鴨を討ちたかつた。討つて竹川爭人の靈を慰め、海衣の恨みを遂げさせてやりたかつた。

――が。

よし惡人であるにせよ、過去には拭ふべからざる罪があるにせよ、いま、芹澤鴨が新撰組の中心である。すくなくとも――近藤一派の存在がないならば、また彼にまつもの多いといはなければならない。

斬らうか?、壬生浪士の、中將の腹心を斬らせられる新撰組の力を側ゐる強みを……

斬るまいか?海衣に言葉を誓ふた武士の約束を……

國三郎は、悲痛きはまりない躊躇を感じてゐるのだ

そしてその夜も、『木村鐵次……』と口にしてはいたづらに腰の秋水を撫してゐるのであつたのだ

斬らうか?斬るまいか?國三郎は、夜の闇路をぶらりと戶外に出た

そして、步むともなく行違の馬場にまで來たのである。夜月にひと本、柳の大木の枝もたわゝに垂れ下つてゐる下に、五七人の人影が眼に映つた

(はて、時刻ならぬに……?)

國三郎は、跫音を忍ばせて、彼等に氣づかれぬやうに、馬場の土堤下にしやがみ込んだ。聞が除になれてくると、服裝も年格好も樣々な人々の集ひだ。

『車賀……』とその集團――圓座を造つたその中央から、沈んだ口調が、かういつた。

『我々は、いまや非常なる危險の上を渡つてゐる……すでに、守護職は我々を不逞の徒として新撰組に捕縛の鐵鎖を傳へた。のみならず町奉行は我々勤王家を仇敵の如くに心得、捕吏邏卒をくまなく放つてをる。然しいかに討幕の儀運が殺され、陰險な幕府の手段が、強弩が、德川家滅亡の爲に計畫されて認識されたとしても、我々の大目的たる新日本國の建設、王政復古の達成の爲には、いまや全日本の津々浦々にまで鳴りひゞいてゐるのだ……』

『さうだ、さうだとも』と誰かゞ和して、底力のある聲を高めてくる。

『……そこで、一旦は會議の瞭解によつて、我々はかゝる窮地に落込み、長藩の人間は一步も洛中へ入れぬといきまいてをる彼等を、どうして踏み消し、追ひしりぞけるかといふ手段であるが、要は主將の御築へを稽ふ我々の素事として、いやしくも危險を冒すやうな輕率な結果があつてはならぬ。ただ一人でも保計に藩府直の連中を斃して、自然にその勢力をそいでゆくより方法がない。併しもし不幸にして諸君のうちに捕吏に捉へられたり、新撰組や見廻組の眼にとまつた者が出來たならば、その人は斷乎として口を噤んで貰ひたい』

深沈と更けてゆく夜の大木の下に、所謂當時の不逞の徒、勤王浪士は鳴りをひそめて、その頭人と覺しき者の云ふところを聽いてゐるのである……

寫眞は 電話 ワタナベ

內科 小兒科 原病院 新町山・三角地 電話龍山六〇七 胃腸病專門 傳染病完備

京染 ゑびす京染店 電本726

腦溢血豫防に一番ヨクキク 複方ピラミドン 京城元町二ノ八八 本舗 Ⓗ 林藥房 電話龍山三二二

慶弔御進物 專門店 ゆたか屋 京城本町一(明治町入口) 電話本局二〇八〇番

京城日報 朝刊 本紙朝夕共十二頁

貯蓄・信託・投資を兼る生命保險

帝國生命

◇帝國生命は新種保險の累加配當第一期に當つて五分配當を開始いたしました この記録的事實を御記憶願ひます

◇一般金利の漸次低下傾向を辿れる際に於て貯蓄以上の貯蓄として新種保險の眞價は一層光彩を放つて居ります

◇生命保險は最初に全額の用意を要せず少額づゝの保險料拂込を繼續して常に多額の恒産を所有し得る捷徑です

◇投資に於ては各方面とも不況の影響を免れません唯生命保險こそ確實有利な値下りのない随一の投資目標です

◇以上の特典を眞に享有し得ると否とは會社の選擇如何に繋ります帝國生命の新種保險を篤と御研究願ひます

契約高　五億六千萬圓
總資産　壹億壹千貳百萬圓
純保險料式責任準備金　九千五百萬圓
契約者利益配當積立金　壹千壹百萬圓

五分配當

營業案内・備忘用趣意書　御入用の方に進呈致します
東京丸ノ内・帝國生命保險株式會社宛に御申越下さい

帝國議會議事録
飛ぶ様に賣れる ▼全三冊完成 特價
今第二、三卷 ... 寫眞報 五號出來 ... 豫約申込 ... 値下げ六拾五錢 各分賣
發行所 二松堂書店

朝鮮及滿洲

五月號 第二百八十二號（一冊六十錢 半ヶ年分三圓六十錢）

◇某代議士の政局談……一記者
◇東京より……東京支局 一記者
◇歐米の反共産運動……司法省刑事局長 法學博士 泉二新熊
◇社會主義發生の原因……東京帝大教授 文學博士 深作安文
◇滿洲鐵道問題と日支關係……法學士 山崎隆吾
◇滿蒙問題の檢討……京城 白山黑水生
◇モスクワーの印象……ロシヤ西美術社日本支部 小西謙三
◇銀貨暴落と我が對支貿易……商學士 谷本太郎
◇散り行く花の下に……社長 釋尾東邦
◇忠南湖南の春を尋ねて
◇編輯餘滴＝◇東西南北
◇朝鮮に於ける工業の將來……朝鮮總督府商工課 三嶋正二
◇ガソリンの産む道路網……慶山郡長 西崎鶴司
◇西洋を視て東洋の誇りを知る……朝鮮總督府視學官 福士末之助
◇朝鮮民族の向ふべき途……中央法政大學教授 朝鮮協會々長 廣井辰太郎
◇公娼廢止論の最近の情勢……島原重行
◇支那の犯罪文學（其の四）……城大助教授 辛島驍
◇自殺者の内因……醫學博士 三田定則
◇性慾異常と犯罪關係……法學士 鈴木孔三
◇アメリカ人の在鮮回顧録……本誌編輯部譯
◇城大教授物語（其五）……春秋生
◇漢詩―俳句―詩―風聞駄語
◇京城府會議員立候補者の意見發表
大城 高楠産婦人科座談會

發行所 京城蛤洞（西小門外） 朝鮮及滿洲社 電話光化門一二八〇番 振替京城一三一番

地圖 卜兵書 目録送呈
京城練兵町電龍五一〇 小林又七出張店

土木建築材料
釜山府幸町二丁目 角野商店

資本金五百萬圓
一、當會社は確實を本旨とし御便利に業務御取扱可申候
一、當會社は損失を公平且つ迅速に支拂可申候
一、電話又は御一報次第社員參上可仕候
日本共立火災保險株式會社
取締役會長 ... 原錦吾
出張所長 三鍋才次郎

綜合園藝大系

園藝界の權威者總動員執筆
豪華版（大廉價）　全十二卷 選擇分賣

園藝文獻の最高峰

本大系は曩に三ヶ年の日子と凡ゆる犧牲を費して漸く完成したる「園藝講座」全二十卷を更に綜合科目別に集大成してなつたものである。本邦園藝界の耆宿諸權威を悉く集め、園藝の理論と實際に渉つて其蘊奧を披歴公開されたものだ

■本大系十二卷の書目　御希望のものだけ選擇分賣
1 園藝總論　基礎學・一般
2 最新果樹園藝　理論・栽培・加工
3 最新蔬菜園藝　總論・栽培・荷造
4 溫室及促成栽培　建築・暖房・栽培
5 最新花卉園藝　總論・一二年草その他
6 最新花卉園藝　球根植物類
7 最新花卉園藝　溫室植物（1）
8 最新花卉園藝　溫室植物（2）
9 最新花卉園藝　日本産花卉編
10 最新造園法　日本庭園法
11 最新造園法　洋風庭園・公園
12 園藝病虫害　總論・防除法

各册五百頁前後寫眞版豐富挿入
内容見本進呈　申込金不要（豫約にあらず）
全十二卷・全國書店一齊發賣

東京神田錦町一　振替東京二六九四　誠文堂

園藝界の二大逸品！
締切五月末日限　内容見本進呈

大花園出現！
原色園藝植物圖譜
名稱正確・解説詳細・全原色アート刷
理學博士 牧野富太郎校訂　石井勇義著
栽培法をも詳細を極む

全四卷の内容
第一卷（既刊）　第二卷（既刊）　第三卷（近刊）　第四卷（未刊）

月刊實際園藝 進呈

商業登記公告　平康出張所
法人登記公告　南原支廳
法人登記公告　扶安出張所
法人登記公告　裡里出張所
法人登記公告　徳川支廳
法人登記公告　鱗蹄出張所
法人登記公告　遂安出張所
商業登記公告　鎭南浦支廳
法人登記公告　鎭南浦支廳
法人登記公告　錦山出張所
法人登記公告　高敞出張所
法人登記公告　遂安出張所
法人登記公告　全州地方法院
法人登記公告　寧遠出張所
法人登記公告　遂安出張所

法人登記公告　扶安出張所
法人登記公告　横城出張所
法人登記公告　全州地方法院
法人登記公告　全州地方法院
法人登記公告　任實出張所
法人登記公告　价川出張所
法人登記公告　驪州支廳
法人登記公告　平澤出張所
法人登記公告　高敞出張所

法人登記公告　金川出張所
法人登記公告　井邑支廳
法人登記公告　黄州出張所
法人登記公告　瑞興支廳
法人登記公告　茂朱出張所
法人登記公告　全州地方法院
法人登記公告　中和出張所
法人登記公告　春川支廳

更迭どころか— 益々努力を期待
總督、總監の進退問題などは出てゐぬ
▽—川崎內閣書記官長確言

【東京電報】齋藤總督と兒玉政務總監の進退問題につき川崎書記官長は左の如く語る

齋藤總督と若槻首相、濱口前首相との會見においては今日のところ進退問題には觸れてゐない。殊に若槻首相としては從來の關係から濱口前首相よりも齋藤總督とは親しく、この際更迭を希望するどころか益々朝鮮統治のために努力して貰ひたいと思はれてゐることは確だ。兒玉政務總監に對しても若槻首相は特に更迭せねばならぬとは考へてゐない、唯與黨が[illegible]問題から更迭の希望を持つてゐるだけである。從つて與黨の意見が直ちに政府の意見となり得ぬのは當然ではないかと思ふ。何れにしても齋藤總督と兒玉政務總監の進退が不可分とすれば、たとひ與黨の希望はあつてもこれはデリケートな問題であるから假令に考慮せねばならぬことである。兎に角今日まで齋藤總督との間にはこの問題は全く出てゐないのは事實であつて、傳へられる如く簡單に更迭の出來るものではない

問題にせぬ
變な噂はよしてくれ
西下の宇垣大將談

【福岡特電】西下の車中宇垣一成大將を訪へば『政局の中心はいよ〳〵九州に移るぞ』と冒頭して語る

今度の旅行は大臣をやめる前からの計畫を實行するだけで軍部關係の工場を視察したいのが目的だ。軍隊も視察し在郷軍人會青年團には講演をするつもりだ

軍制改革 は色々批評もあるが誰がやつても先づあんなものだらう。これに就ては八百萬圓で改革をやる樣に傳へてゐるが八百萬圓になるか九百萬圓になるか判らぬ。改革のために浮く金の總額は二千萬圓位に達するのではないかと思ふ。從つて相當のことが出來るから見てゐ給へ。何れ數字の整理が出來次第、今月中にも參議官會議にかけられやう

齋藤總督 の進退については彼れこれ風說もあるが、吾輩はやめる必要ありとも、やめさせなければならぬとも思はれない。財部大將が噂に上つてゐるといふのか、それは結構なアッ、併し朝鮮總督は薩派の私有物ではないから、そんな譯には行くまい。それなら吾輩に出よといふのか、吾輩には重荷すぎるよ

吾輩には 丸腰になれともいふし、軍縮會議の全權になれともいふし、第三黨を造れ、總督にもなれといふが、一つの身體でさう出來るものかい。是非總督を受けてくれと政府からの賴みだつたらつテー、そんな事はあり得ぬが、あつたところであやふやの事では行きはせぬ

現役を棄 てゝ第三黨を造れといふものもあるが、そんな事を言ふ人は先づ金を持つて來てくれることだ。折角師團長出來る今日、僞りいろ〳〵の噂を立てゝくれるな。陸海軍省統一は理想としては結構だが急には行くまい

兩陛下御聽講
佐々木信綱氏を召され 萬葉集の進講を

【東京電報】天皇、皇后兩陛下には七日午後二時文學博士佐々木信綱氏を宮中御學問所に召され、萬葉集の進講を約一時間に亘り御聽講遊ばされ一木宮相、鈴木侍從長、その他側近奉仕者にも陪聽を差許された

皇后陛下行啓
愛國婦人會總會に

【東京電報】皇后陛下には七日午前十時宮城御出門、靖國神社境內の愛國婦人會通常總會に御臨席の上、優渥なる令旨を賜ひ十時五十五分還啓遊ばされた

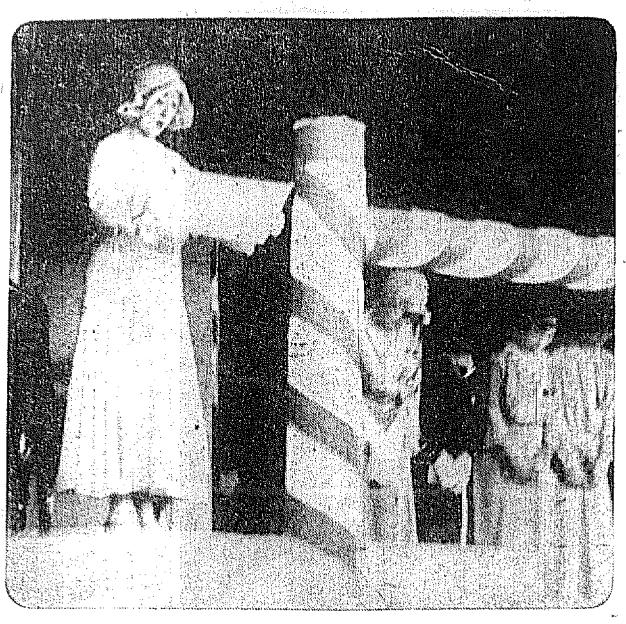

玉音いと朗かに令旨を賜ふ
皇后陛下赤十字社總會に行啓

日本赤十字社第三十九回通常總會は去る五日青山[illegible]構內に、皇后陛下の行啓を仰いで擧行した。皇后陛下には各宮妃殿下御侍列のうちに玉音いと朗かに令旨を賜はつた

加俸、在勤俸の全廢は困難だが
任地の事情で減額
◇—七日の行政整理準備委員會

【東京電報】七日の行政整理準備委員會は午後一時半首相官邸に開會、江木委員長以下各委員出席、渉內閣統計局長その他より會計檢査上より見たる行政制度の改廢および俸給增減に關する參考案の提示說明の後、意見交換あり、次いで官吏および官吏待遇者の俸給、給與および加俸、在勤俸の整理減額に就き說明を求め、俸給、給與は數年來の物價指數と比較研究の上、整理、減俸の範圍を決すること、年功加俸、外地、海外在勤俸の全廢は困難であるから、任地の事情を充分考慮し或程度まで減額をなすことに意見一致を見た

安保海相
齋藤總督答訪

【東京電報】安保海相は七日午後二時牛込四谷の私邸に齋藤總督を訪ひ、六日來訪を受けた答禮の挨拶をなし二十分にて辭去した

外相夫妻の
大園遊會

【東京電報】幣原外相夫妻は七日午後三時より本鄉駒込の私邸において外交團、貴衆兩院を主賓とし若槻首相以下各閣僚、宮內高官、外國關係各教會幹部、外務省首腦部等を招待、今を盛りと躑躅の咲き亂れた庭園に大園遊會を催したが、來會者一千餘名、一同歡をつくして五時すぎ散會した

われ等の選良—
立候補者の旗印
先づその抱負を聽く (16)

藤 貫

抱負としては次の八項目を擧げたいと思ひます

一、電氣事業の公營
二、府制の整理
三、商工業の助長獎勵
四、教育施設の充實
五、社會事業の擴充
六、衛生施設の合理化
七、市區改正並に都市計畫の實施促進
八、水道料金の値下げ

以上八項目の實現を期する事に全力を傾注したいと思ひます(寫眞は藤井貫一氏)(同氏は岐阜縣稻葉郡の出身、小學校教員、郡書記、府內務課長など役人生活を續けたが、大正二年本町三丁目に吳服店を開き、現在は貸家業、當年五十六歲)

杉 市 郎 平

私は『民衆の總意を基調として正しく明るい政治』を理想とし、その實現に努力する考へであります。由來京城府は領事館から理事廳となり、更に居留民團と漢城府の事務を合流したもので、恰も洋館、日本館、支那館、朝鮮館等々古家を集めた旅館で成立し、組織、事務、人事等各方面とも一大刷新の必要があると思ふ先づ府政の女房役たる專任事務官を置き、又朝鮮の主都として特別市制を實施せねばならぬと思ふ

しかして府政の實際問題としては京城を健康都市とする施設の急を叫ばざるを得ない

下水溝の不完備は傳染病を流行せしめ、しかも一個の完備せる避病院すら有せざるが如きは最も遺憾とする所で、保健衛生の諸設備の完成は急務中の急務である

なほ教育問題あり、社會事業施設等京城府政の將來は多難である。大京城といひ、四十萬府民といはゞ表面堂々たる大都市の感あれども、顧みてその內容を檢討せば經濟彈力の微弱や驚くべきである一例を擧ぐれば、京城在住の內地人最高納稅者より順次に二千五百名の納稅者を點檢するに、判任官二四級程度の人は全部この中に包含せられてゐる。若しこれ等官吏を控除せば殘る所幾何ありやを思ふ時、京城が如何に俸給生活者により維持せられてゐる消費都市であるかを想望するであらう

斯くて若し來れば大京城の實現は到底期待し得ない。されば今回の制度改正を機として商工第一主義により大京城建設に邁進すべきである。その他電氣府營問題、都市計畫、財政問題等の如き慎重に調査研究をなし、府政の圓滿なる發達と府民の福利增進のため微力を努力をなす覺悟であります(寫眞は杉市郎平氏)(同氏は山口縣出身、小學教員、朝鮮で憲兵となり、支那でも活躍、兵分隊長となり、日露役の際鐵路監督兵分隊長として渡鮮してから京城に居住、日韓圖書社、朝鮮日々新聞社長等新事業を遂行するなど文筆方面に活動した人、黃金町六丁目の總代、當年六十三歲)

加 納 一 米

政治の公明は大衆的要望であつて自治の發達、確立を圖る上において最も強く、正しく、明るくといふ事はどこ迄も必須の要件であります。不肖加納一米は淺學非才でありますが、自治制の健全なる發達を希ふこと、京城府政の積極的合理化を圖り眞に朝鮮における中央都市として中外に誇るに足るべき大京城の實現を圖らんとすることの熱誠においては斷じて人後に落るものではありません。然らばその理想を實現せしむべき具體的成案如何と言へば左の通りであります

一、京城は內治、外交、政治、經濟等々あらゆる點において鮮內における他の都邑と存在の意義を異にせるを以て特別都制を實施し以て眞に大京城の實現を圖ること
一、京城は朝鮮における政治、經濟の中心地點にしていはゆる消費都市として相當の將來を有すること勿論なるが、名實共に堂々たる大都市たらしめんとせば消費都市より更に進んで一大生產都市たらしめねばならぬこと
一、稅制の整理、負擔の輕減は緊要なるが積極的に府民の幸福、發展を企圖せんとせば府民全般の收入增加を圖らねばならぬこと
一、車輛稅中の最惡稅たる自轉車稅を撤廢せしむること
一、京城を理想的都市たらしめ、各種生產工業の都市たらしむるには電氣、瓦斯、動力問題を有利に解決せねばならぬこと
一、各種市場及び取引所問題を解決し以て府民の日常生活の安定を圖ること
一、その他各種經濟機關の整備充實を圖ること
一、市內の道路、河川を積極的に經營し、府民をして各種の不安狀態より離脫せしむること
一、上下水の設備を完成し、衛生施設の充實を圖り以て府民をして凡ゆる病患その他の不安より免れしむること(寫眞は加納一米氏)(新町の同氏は長く朝鮮にあつて操觚界に活躍した人、現に朝鮮經濟新報の社長である、當年四十三歲)

朝鮮取引所令
けふ閣議で決定せん
京仁兩取合併は認められるが 市場移轉は双方とも許されず 移轉合併は不可能

【東京電報】朝鮮取引所令は法制局に於て審議中であつたが、七日愈よ審議を了して八日の閣議に附議、原拓相より說明して正式に決定することとなつた該案は決定後朝鮮總督府より制令を以て公布するが、その實施期はこれに伴ふ施行規則の決定を見た上になる模樣である

朝鮮取引所令は大體內地取引所法に準據したもので、五十四箇條より成つてをり附則が十五箇條あるしかして最も重大視されてゐる京仁兩取引所合併に對しては總督府當局はこれを認むる方針であるが**それは單に經濟合併に止め市場の移轉は認めざることは明かであるから兩社の合併は事實上不可能となるものと見られてゐる。**附則中京仁兩取引所合併に最も關係を有するものは左の三箇條である

一、株式組織たる京城現物株式市場並に仁川米豆取引所はそれ〴〵其の營業免許年限まで營業を認めること
一、前記兩市場は合併することを得ること
一、兩市場合併の場合と雖もそれ〴〵現在の營業地以外に市場を移すことを得ざること

府議立候補者
立會演說會
九、十兩夜に於ける登壇順位きまる

甲子俱樂部主催の京城府議選擧立候補者の立會演說會は來る九、十の兩夜長谷川町公會堂で催されるが、申込みの候補者二十四名の登壇順位を決する爲、七日午後一時半から同俱樂部において陣內、平井、肥塚、池田、成松、曹秉相の各幹事並に府廳詰入記者團代表立會の上嚴正な抽籤を行つた結果左の通り決定した。なほ立會演說會は兩夜とも午後七時半開會、入場無料で一般府民の來聽を歡迎してゐるが候補者の演說時間は一人二十分の豫定の所十五分と制限された

第一日(九日)

一、曉鐘は鳴り響く 內田與平氏
一、立候補に際して 安倍惠右衛門氏
一、府政に對する所信 松本清次郎氏
一、地方制度改正を契機として 石森久彌氏
一、演題未定 肥塚正太氏
一、責任と眞劍 波多江千代藏氏
一、演題未定 石原憲一氏
一、制度改正後の府政を如何にして運用すべきか 金思演氏

第二日(十日)

一、演題未定 金時植氏
一、民衆の福利を基調とする正しき明るい政治 杉市郎平氏
一、演題未定 越川鳥吉氏
一、大京城の建設とその財源 成松綠氏
一、演題未定 尹宇植氏
一、立候補に就て 秋山督次氏
一、府政に就て 曹秉相氏
一、大京城建設の基礎を先づ財政の上に築け 馬場蓄氏
一、府是と府民の自覺 竹內菊太郎氏
一、改正地方制度に就いて 濱田虎熊氏
一、演題未定 安藤靜氏
一、公認とは 曾我勉氏
一、演題未定 韓萬熙氏
一、世界經濟戰線と府政改善に就いて 瀨戶多平氏
一、矛盾と矛盾 梁在昶氏
一、自治制の運用と積極的府政振興策 加納一米氏

本社見學 總督府鐵道從事員養成所生徒四十五名は助教授任興宰氏の引率にて七日午後本社を見學

▲京城驛主催慶州見學團 九日第四列車で出發大邱經由慶州見學の上十日歸城の豫定一行廿二名

太平漫語

林財務局長は六年度の官業收入を頗る樂觀的に豫想してゐるやうだ▲そして豫算を組むときに十分手加減してゐるから、實行豫算編成の必要も起るまい。恐らく不足を生ずるなどとは考へてもゐないといつてゐる▲財務局長の豫想通りにゆけば、これに越したことはない。實行豫算の編成などといふことは何處から見ても感心したことではない▲しかし、すべて豫想に立つての觀測だから、財務局長の豫想といへどもかならず當るとは限らない。この場合は不感心なる實行豫算の編成もまたやむを得ない▲なるほど朝鮮は內地と違つていまの所差當つての惡材料はない。財務局長の自信もこゝにある▲だが先を見越して作つた豫算が先になつて狂つたためしは滿更ないとは申せぬ。財務局長の自信かならずしも狂はないとは申せぬ。井上藏相でさへ五年度においては頗る自信を傷けられた▲尤も、これは井上藏相が惡いのではなく、藏相の自信を殺へした惡材料が悪かつたのだから、この先財務局長の自信を殺へすやうな事變發生の場合も、無論財務局長の罪ではない▲むしろ林財務局長が、十分考へて編成した豫算だからみすみす編成替への必要を認めといふ自信こそ賴母しいわけで、實行豫算の編成を見越して、自信のない豫算を編成するなどよりいくらよいかも知れぬ▲元來中央政府の豫算編成には色々のからくりもあらうが、朝鮮の特別會計などには政治的カラクリは微塵もないはず、これだけでも特別の惡材料を孕まぬ限り編成替への必要がすくないことは當然だ▲この意味で林財務局長の樂觀的前途豫想も或程度まで肯定されるし、この通りにゆけば文句はない。朝鮮のためにもかうゆけば一ばん幸せである▲山中節で知られた山中溫泉大火で全滅。『五月雨の湯の中から飛び出し』たもの三千五百人。しかし節は全滅しても溫泉は亡びぬ。何れ新山中節で改めて賣り出すだらう—

間島局子街
の特別警戒

間島局子街支那側では數日前延吉公安局では所屬分局所長會議を開き市內の警戒警備をすると共に旅館、飲食店における外來者の取締を嚴重にすべくそれ〴〵通知を發した

辭令【東京電報】

公立高普教諭 村上 齋
任公立高普教諭(七等)
補京城第一高普教諭 川添 重雄
任道立醫院醫官(五等)
公立高普校教諭 村上 齋
依願免本官

‖團 體‖

▲佐世保西海中學修學旅行團 八日夕入城一泊の上安東へ向け北行、菅沼教諭引率の生徒五十名
▲岡崎市立商業旅行團 三十八名の學生を西澤教諭引率し十二日釜山上陸、大邱、慶州を經て十四日入城、十五日北行安東へ
▲山口高女旅行團 井上教諭以下廿九名の學生十一日第五列車で入城、翌朝北行奉天へ
▲京城第一高女生旅行團 十三日京城發、鐵原經由金剛山探勝の上十六日歸校、一行百卅名
▲京城第二高女修學旅行團 一行百六十名、九日第六列車で出發釜山まで旅行二十日歸校の豫定

首席團選擧
黨部は于右仁氏 國府は張學良氏
國民會議第一豫備會議

【南京電報】國民會議第一次豫備會議は六日午前十時開會、全國代表四百六十二名黨部および國民政府より三十九名合計五百一名出席于右仁氏假議長として會議を開き首席團の選擧を行ひたる結果黨部から于右仁、國民政府から張學良、全國代表から張繼、戴天仇、吳鐵城、鈕作民、林植夫、劉蘆夫、劉[illegible]の九氏當選した

閣僚と與黨
幹部懇談會
七日初會合

【東京電報】政府は來る九月行は

廣東新政府
巨頭の名を連ねて
樹立を全國に通電

【廣東六日發電】陳濟棠、李宗仁、唐生智、石友三、張發奎、古應芬、王寵惠、孫科氏その他五十餘名連名で五日附全國に向け通電を發し五月五日開會の南京國民大會議反對を宣明すると共に、廣東に新政府を樹立すべき旨を發表した。右政府委員は汪精衛氏を主席に閻錫山、馮玉祥、唐紹儀、李宗仁、鄒魯、[illegible]、陳濟棠、古應芬、鄧澤如、蕭佛成、孫科氏等が名を連ねてゐる

臺灣總督府
局長級總更迭
けふの閣議で決定か

【東京電報】臺灣總督府內務局長の更迭に引續き政府は[illegible]殖產、池田財務、杉本文教各局長の更迭を行はんとしてをり、これに關聯して內地々方官中にも二、三の異動を見る筈で、今八日の閣議で決定する模樣である。右異動で福岡縣內務部長大塚誠次郎氏は殖產局長たるべしと見られてゐる

自動車工業
確立調査案成る
商工省に委員會を組織 七日定例次官會議決定

【東京電報】七日の定例次官會議は自動車工業確立調査に關する委員會案を決定した同案に依れば右委員會は商工省管理の下に置かれ

一、自動車の標準形式
二、自動車の生產、設備、生產費、販賣組織等生產及び販賣
三、自動車製造獎勵、使用獎勵並に使用取締に關する事項

を調査するものである

勞農大使
永井次官に懇談

【東京電報】露國大使トロヤノフスキー氏は七日午前十一時外務省に永井次官を訪問し、過般の日露漁業交涉にて未解決のまゝ殘された國營漁區廿八區中の十一區(十七區はロシア側の獨占的取得を承認)につき非公式に種々意見を交換し、シベリア木材輸入問題について懇談を重ね同四十分辭去した

中央執行委員に

【東京電報】日露漁業交涉に努力した駐日露國大使トロヤノフスキー氏は現職のまゝ今回ソヴエート政府の最高立法行政機關たる中央執行委員に任命されたと

個人の假面で
國營の企み
長漁區の素晴しい競落はその手段

日露漁業の打擊は相當甚大なものがある。なほロシアが日露漁業から優良漁區を競落しつゝ一方自己經營漁區を國營に移してゐるところから見れば、ロシア側が個人の假面の下に目星しい漁區を競落し、しかして後これを國營に移す計畫が窺はれ、各方面の注目を惹いてゐる

……價で競行した……て、ロシア人が法外の高値で落札した爲め、近長漁區は自然賃區料が引上げられる

無任所大臣は
三名以內
各省廢合等を決定 民政黨行政整理調査委員會

【東京電報】民政黨は七日午後二時から本部に行政整理調查委員會を開き、富田委員長以下出席・左の事項を決定直ちに政務調査會に報告することとし、次回は人員整理の問題につき意見の交換をすることに決し同四時散會した

決定事項

(イ)整理方針
(ロ)根本的大整理を爲すこと
(ハ)政府が決心せば實行し得るものにして來年度豫算に表明し得るもの
(ニ)政務及び事務の簡捷、合理化、能率增進を圖ると共に、經費を節減し得るものたること
(ホ)國家財政の現狀に從ひ黨內の實狀等に捉はれざること
(ヘ)整理案は大綱に止め細目は略す

各省の併合廢止

(イ)農林、商工兩省を併合し產業省とすること
(ロ)拓務省は廢止(總理大臣これを監督す)
(ハ)鐵道、遞信及び土木、道路港灣事務は交通省とする
(ニ)陸、海軍兩省を合併し國防省とする件は軍制改革委員會に移す
(ホ)無任所大臣三名以內を置くこと(總理大臣を補佐し事務を統一、幾多事務の弊を除止する)

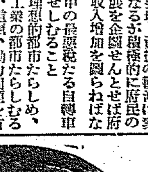
大東京の刃滿時 (近藤經一)
大東京！それは惡魔の巣だ！
慾望と幸福に燃ゆる腕を抱いて、雄二と冴子は、大東京の魔の交響に一歩足を踏み入れた。然し二人は既に運命の糸の上に、二個の駒と化してゐたのだ、相縺れ行く彼と彼女の悲しき運命
價五十錢・送料三錢 東京小石川 博文館 振替東京二四〇

文藝俱樂部 六月號

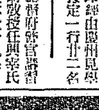
妻吉物語
兇刄の爲に哀れ兩腕をバッサリと斬り落された！
今も記憶に新しき堀江七人斬。愛する女に裏切られた中川萬次郎は、今はもう狂人の如くであつた。細先から傳はつた日本刀を引拔いて當るを幸ひバサリバサリと斬りまくつた。
■時代小說 姫の井戶…[illegible]桃青
■家庭小說 破滅の日の妻…大倉桃郎
■哀話 猫娘…細谷茂樹
■美人實話 酒井大老の首…中內蝶二
■長篇小說 浦田…長田幹彥
◎珍妙ファンレター集 スター連が懊ます珍妙極まるファンの手紙公開
◎東西スタヂオ樂屋噺 近頃噂の閑話、花形俳優連の喰飯的行狀記暴露

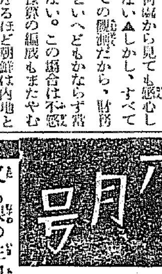
天保赤門黨……土師清二
又も娘の生血を
塀下の闇からヌツと突出した手、「その駕待て！」「ワッ！」投げ出された駕の中からは目覺むる許りの美人が
長篇小說 春を待つ人々 佐藤紅綠
傳奇小說 蒟蒻寺帶祭 米田華紅
尖端小說 不良少女 邦枝完二
五百圓大懸賞 闇を縫ふ男 佐川春風
熱狂喝采 心中夫婦石 額田六福

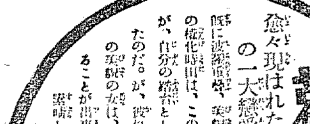
愈々現はれた白鬼ズムの一大戀愛長篇小說
歡樂の街 三上於菟吉
眩しい時代を謳歌して、美貌と才智と健康との權化の時は、この世の中の何人もが、自分の崇拜者としか思はれなかつたのだ。が、彼れを跪び寄る一人の姿態の女は、彼にもそれと知ることが出來なかつた！
素晴しき痛快大小說だ！

社説

乳幼兒愛護運動　育兒知識の缺乏

總督府では去る五日から、來る十一日までの七日間を乳幼兒の愛護週間とし、各官衙、新聞社、公共團體等の後援の下に大々的に乳幼兒愛護運動を行ひつゝある。乳幼兒愛護運動が全日本的に行はれて幼兒の保護養育に關する知識が一般に向上しつゝあるとは喜ぶべき事象に相違なく、斯樣な運動は年中行事の一たらしむべき價値が十分にある。世の親達に向つて一種の公民教育、成人教育として國家の子供を愛せよと強要するなどは、一見甚だお節介過ぎる親切であり、これほど無用の取越苦勞は他にないやうにも思はれるが、その實、現代社會は乳幼兒愛護運動を年中行事的に行ふ必要があるのだから不思議ではないか。獸の王ライオンに對してさへ、彼の乳兒を喰ふ勿れと勸告するは無用の事だ。虎狼豺豹といへども、その子を愛護することは十分知り拔いて居る。況んや人間においてをやである。然るにも拘らず、その人間に對して乳幼兒愛護の運動を起さねばならぬ處に人間生活の大なる矛盾の一つが現はれて居る。斯樣な矛盾の一つ〳〵から繰り出される系が、一層社會生活を複雜にし面倒にするのである。

◇

日本における乳幼兒の死亡率がネグロー以上であるとか、育兒知識の必要あると同じ程度に乳幼兒保護の必要ありとか云ふ理窟は暫く拔きとして、乳幼兒愛護運動の依つて起れる原因を探究して見ると、そこにも亦現代社會の大なる心理的矛盾の一つを認めることが出來る。貰ひ子虐待の事實が増加したこと、親子心中の悲劇が多くなつて、あたら、人間の寶を蹈み散らすことを何とも思はないやうな風潮が生じた事などはその最も顯著なる實例である。生活苦に惱み拔いた揚句、人間の本能に逆行したる親心理が勃興しつゝあるとは見のがすべからざる事實で、殊に憂慮すべき時代病の一つと云はねばならぬ。貰ひ子虐待や親子心中とは心の働き方が全く反對であるが、幼兒を尊重せず、尊重するとも、尊重し足らざる點に於ては同一である。社會の一角には實に右の如き殘酷なる事實著しく目撃すべき社會事相が絶えず行はれてゐるのである。原因はいろ〳〵あるが、詮じ詰めれば乳幼兒愛護の精神が足らないといふ事になるのである。

◇

乳幼兒愛護運動の一面には又これとは反對に『餘りに乳幼兒を愛し過ぎる勿れ』といふ意味も亦含まれて居る。愛の觀念は幼稚な愛の濫用も弊害を生ずる。乳幼兒に對する親達の愛の調節が乳幼兒の健全なる養育のために必要なる場合が甚だ多い。幼兒に對して調節なき愛を浴せかける結果、伸び行かんとする生命を無意味に枯らす實例は餘りに多いのである。而してそれは主として保健育兒に關する知識の缺乏から來て居る。

乳幼兒愛護運動が半面の努力を育兒知識の普及に致して居るのは此の理由によるもので、現代人の家庭生活において最も缺乏せるものは育兒知識なりと稱するも過言でないほど、育兒知識の缺乏は痛感せられて居る感がある。われ等は此點に付て特に醫政家、教育家の注意を喚起したいと思ふ。

◇

子供に對する親の愛は、凡ての動物生ある生物を一貫する千古不變の一大法則であつて、此法則の存在を否認する以上、子供に對する愛は隣人に對する愛となり、社會に對する愛となり、國家愛となり、人類愛とならねばならぬのを、赤兒の口眞似をする譯ではないが、愛を地上から取り去る時、全人類は殺され、愛殺さるゝを免れない。われ等は、現代の社會心理が、動もすれば、愛の精神から離れて冷酷となり、殘忍となり、利己的となり、頽廢的となりつゝあることを深く憂ふるものだ。すべての人が幼兒に對する純なる愛をそのまゝ他人に振り向け得るに至らば、社會生活の大部分は自然に消散し去るであらう。

不況が禍して全鮮の酒造減少　稅收入も十八萬圓減

朝鮮における今年の酒造界は深刻なる不況の煽りを受け、例年ならば石當り七十圓平均の相場が昨年春先の六十五圓から六十圓、更に昨今に至つては五十五圓から五十圓と續落し、營業者間にも相當悲壯な向きもある模樣で、これがため釀酒の上にも相當行詰りが多くなり、昨年の醸造高六萬六千六百廿七石に比し今年は五萬九千八百十八石即ち六千八百九石約一割四分の減少を示すに至つた、各道の醸造高は左の如くで昨年に比し著しく減少した道は慶南の三千四百石を筆頭とし、次いで黃海、全北、全南の各道が各々九百石内外の減少となつてゐる、この減少により六年度酒稅收入は昨年に比し約十八萬圓減となつて居り、なほ内地酒の移入高においても漸減の傾向を示し四年度移入高一萬三千八百二石に比し五年度は一萬一千二十石乃ち二千七百八十二石を減少してゐるが、清酒を通じての一般の不況を如實に物語つてゐる

京畿	二、四〇八石	黃海	四〇三石
忠南	一、〇五二	忠北	八二一
全南	三、八二〇	全北	四、三〇三
慶南	四、六五六	慶北	四、六四二
平南	七、四四八	平北	四四八
江原	一、四八	咸南	二、四四九
咸北	一、〇二〇		
計	五九、八一八石		

公認問題我觀

辯護士　宮崎毅（2）

府會議員候補者を町洞において いはゆる公認を爲すに就て是非の論議がある、これに對して私見を述べて見たい。

本問題に就ては府會議員の職責と町洞の性質とを究明するときは結論は容易に得られる。いふまでもなく府會議員は府政に就て府民の利害を代表するのがその職責である、議案の主たるものは豫算である、これとそは直接府政の繋がる所である。從つて府會議員たるには大體の府政に對して一通りの智識を有し、是非の批判力および將來の府政を如何なる方面に進展せしむべきかに就いての一家の見を有する事を要件とする。これ等の智識主張を有せざる者は要するにその日暮しの御用なり盲目的で頼もしくないのである。公職者たるには清節、高潔の士たることは第一の要件である。如何に高邁の識見を有してをつても、金權の力に左右される樣では府政上利益を得るよりは害毒を流す方が多いと思はなければならない。上述の如く府會議員たるには府政を指導するだけの見識を要する、從つてそこには主張政見といふものがあるべきである。府會議員候補者中にもその主義主張を明白に標榜してゐるものがある、これは素より當然である。或る政黨において候補者をいはゆる公認するといふのであれば、その團體としての府政に對する主義政見がその候補者と一致するか、少くとも近接してゐるのでなければ意義をなさない。單に自分の町内から出るから公認するといふのであればそれは一個の情實に過ぎない。町洞で公認する理想的の形式をいふならば、町洞において府政に對する主義方針を定め、その主義方針を遂行する適任者を擧ぐることである。しかしてこれは町洞の性質からいつて無理である。いふまでもなく町洞といふものは一個の行政區劃に過ぎない、その町洞に居住するが故に同一の主義主張を保持するといふことは、その町洞に關係ある特殊の問題はとに角、府政全體に對しては有り得ないことゝ思ふ。政治結社は同一主義政見を有する集團であるから、同一主義主張が團體として維持せらるゝは當然であるが、町洞は別に主義主張を以て團結したものではないから、一致しないのが當然である。町洞で候補者を公認する場合は總代とか、評議員とか、いはゆる町役員において銓衡する樣である。

しかし町洞役員は町洞の事務を處理するために選任されたものである。しかして府會議員候補者を公認するといふとは私の考へでは町洞の事務とは言はれないと思ふ。從つて町洞の役員が一致して公認と決定してもそれは職限外の行爲で、いはゞ潜越の沙汰である。ゆゑに町洞公認なるの故を以て多少でも投票を牽制する傾向があるとすれば、許すべからざる事態である。各有權者は町洞公認なるとは眼中に置かず全く自由なる立場において適任と信ずる者に投票すべきである

鄕土片々

◇南國に霜　青葉茂る今日この頃宮崎地方には珍しい寒氣が襲ひ八十八夜の二日、山間には降霜さへあつた

◇捉られた犬　盛岡市、原某一氏の飼犬が二日裏山で風呂敷包を拾つて來たので開けてみたら、中から預金通帖、衣類現ナマが飛出したとは近頃での景氣のいゝ話　警員よりお褒にあづかる

◇肥壺で溺死　新潟縣蒲原郡福島村、若宮政治四男、豐作は廿九日夜入口の便所へ行き誤つて肥溜に墜落溺死した

◇鶴の大群　天長節の廿九日關門市外に五十羽の鶴群が降り立つた住民は聖節の光と喜んでゐる

◇街中から穴熊　鹿兒島市内警察、貴島氏の邸内に穴熊が棲んでゐたので、一家總出でとり押さへた

◇光白討論會　光頭大會が流行りだしたが旭川でも紅白會主催で近く開催、目下全島の出品照會中とある、なほ同大會の呼び物は『光白討論會』

重金思想の復活に就て【三】

―城大開校紀念講演會における講演要旨―

城大助教授　鈴木武雄

これは手取り早い話でありますが、當時において海賊といふことと、商業といふことは大して違はなかつた。商船は同時に海賊船であつたのであります。十六世紀から十八世紀にかけて海賊は最も有利な企業であつた。このイギリスの海賊船の如きも、國王の勅許を得た合法的なものでありまして、その船舶の購入費とか、或はそれに從事する船員の費用であるとかいふ費用は、總てこれを一般から醵集して、その利益配當は非常に高く、或る海賊船の如きは千パーセント、即ち百倍以上の利潤を得たといふことでありますが、さうして當時のイギリスの社會を風靡したいはゆるBoom of Privateering『海賊景氣』と申しますか、後世の『戰爭景氣』といふやうにそんな一種の好景氣が襲つて來たといふことが歴史に記されてをります。

◇

實際海賊は當時に於ては合法的な投資事業…非常にもうかる事業であつたのでありますが、又戰爭も海賊とあまり違ひはなかつたやうであります。戰爭にしろ、海賊にしろ、商業にしろ、何れもこれは黃金を掠ふといふ同一の目的の爲めそれ〴〵異つた手段にすぎなかつたといふ有樣であります。だからゲーテは『戰爭と商業と海賊は三位一體にして、分つべからず』といふやうなことを言つたのであります。

◇

誠に中世の終り頃におきまして王侯が頻繁な戰爭をやつたのは一つの投資的企業であつた。當時の諺にもありましたやうに、『金こそは戰ひの神經である』Pecunia nervus belliといふやうな諺が當時行はれたやうに、戰爭は誠に一つの金儲けの仕事になつてをつたのであります。

さうしてこの封建、王侯に戰爭に必要な金を貸し與へた所謂當時の貨幣資本家は、莫大な富を成して、これが近世資本家の先驅をなしたのであります。

◇

イタリアのフローレンスのメヂチ家がさうであり、又リヒアルトエーレンベルグが『フッガー家の時代』Das Zeitalter der Fugger といふ有名な本を書きましたが、そのフッガー家も矢張り代表的な當時の貨幣資本家であります。メヂチ家とルネサンス、フローレンスの燦然たる藝術とが深い關係のあることは周知のことである。又フッガー家の金力が如何に當時のヨーロッパ政治史を理解するに重要な鍵であるかといふことは彼のスペイン王のチャールス五世が獨逸皇帝に選ばれた時その間の金錢關係が、十分にこれを物語つてゐるやうであります。

このフッガー家の主人でありますところのヤコブ・フッガーがチャールス五世に送つた催促の手紙の中に『若し自分の金錢的援助がなかつたら陛下は帝位につくことが出來なかつたら』といふやうなことを述べてゐるのをみても分るのであります。

さういふのは横道でありますが、◇ さういふことによつて、當時如何に黃金の力が當時にヨーロッパを支配してをつたかといふとの大體の有樣を我々は想像するとが出來やうかと考へられます。

◇

經濟學説としての重金思想、經濟政策としての重金主義は當時のかゝる情勢の上に盛んになつたのであります。經濟學説としての重金主義は宣言致します。

『金銀こそは財貨だ。そして金銀貨幣こそが富だ。富を生む資本だ』

金銀貨幣が唯一の富でありますから、個人にしろ、或は一國にしろ、この金銀貨幣を蓄積することが、多ければ多い程、その個人、若くはその國は富むのである。斯ういふやうに宣言するのであります。

◇

この派の學者のユスチといふ人は云つてをります。『富は專ら金銀の所有量如何に依る。』とはつきり云つてをります。そこで又或る學者は、國は金銀を採掘するか或は外國から流入せしめること多ければ多い程富むといふことを云つてゐる。併し若し一國の國民を擧げて、現在の生業を廢し、專ら金銀の採掘にのみ從事することゝなつたならばどうでありませうか。更にこの思想が徹底して、世界の人類が金銀の採掘にのみ從事するといふことになりましたならば、どうでせう。重金主義の學者の説のやうになつて、人は富むかも知れませぬが、その翌日からは餓死をしなければなりませぬ。

これは單なる空想ではなくして、たとへば西暦八世紀の頃、ボヘミヤ地方に砂金が發見されました。それが有利であるといふことが分りました時に、大概の人は農業を捨てゝ砂金採掘に從事しました。その翌年には、このボヘミヤ地方は非常な飢饉に襲はれたといふことであります。

人絹製造に新しい發見　人造樹脂が原料　人絹界で一問題

【東京】人造絹糸の消費は逐年莫大なる額を増加し今や天然絹糸の生産に倍するに至り、今後何處まで進展するか殆んど豫想出來ない狀態である。從つてこれが原料として用ひらるゝ木材の消費量は巨額に上り、製紙原料と共にこの種木材に對する需要は實に偉大なるものあるに至つてゐる。然るに最近フランスにおいては木材以外に人造樹脂から人絹製造をなし得ることに成功し、その發見者たる共同電力會社ではその特許權を得る事となつた。人造樹脂はグリセリンの類、樣なるアルコールとフタールとの合成物であるが製造の途中硬化の中に所望の着色を行ふことまで可能であるとされてゐる、しかしてこれをグリプタールと名づけ成操作を施して人絹をつむぐといけれてゐるが、その性質は彈力強く化學藥品に抵抗し且焰に逢つて燃えないのが特徴で、これがため特殊不燃性の柔軟劑を加へる事になつてゐる、斯樣な新發明のレーヨンが如何に從來の人絹を脅威するかは絹糸需給の本場であるフランスだけに、一般から注視されてゐるが我國一般當業者はこれに注目しその成行きを重視して居る、なほ同會社は木纖維人絹を壓倒し得るといふ確信を以て極力宣傳中である

菅原東拓總裁　月末來鮮

【東京支社電】菅原東拓總裁は就任早々渡鮮し度き希望を有してゐたが議會その他の政務事務兩用のため妨げられつゝ今日までのび〳〵になつてゐたが來る二十一日の總會を終了次第今回萬難を排して渡鮮する事に決定してゐるから二十六、七日頃出發する事となるであらう

東拓理事　後任は既報通り　一名減員の方針

【東京支社電】菅原東拓總裁は就任以來鋭意社業の振興改革に力を致し、理事の如きも過般筆頭理事渡邊氏を罷免し手腕力量の優れた山田氏を迎へたが殘余の岡田、瀨藤田三理事の任期も來る廿一日滿了するを以てその後任者につき種々物色中であつたが、この際一名を減員すると共に社外から選任した從來の慣例を破つて社員の要望を容れ一名を社員中から登用する事とし、監督課長田淵勲に內定してゐる、しかして他の一名については山田理事の如く財界方面から選び度き意向を有してゐたが朝鮮總督府との關係もあるので曲城北郷中野太三郎氏に内定してをり一兩日中に會見、意向を質したる上決定する事となつてゐる、しかして來る二十一日の總會にかけて正式決定をなす筈で中野氏は朝鮮に駐在せしめる事となつてゐる

木浦商議の提案と理由

木浦商工會議所では朝鮮商工會議所聯合會へ左の如く提案することになつた

◇合格米第級中並米の等外米を廢し、新たに五等米を設け輸移出を認められたい

鮮米の改良は逐年進步發達し、內地市場その他需要地における聲價も亦著しく發揚されてゐるが、現行米穀檢査規則では合格米中今なほ等外米を存置し鮮米への輸移出を禁ぜられるが如きは規則實施十年を經過し、而も着々改良の實績を收むるに至つた今日最早その必要を認めないばかりでなく、寧ろこれがため産米の輸移出を阻止し、生産改良の促進を期するにつき不利不便が少くないから、須らく等外米を廢止して、五等米を新設し以て取引上の圓滑と生産輸移出の調節を期せられんことを要望する。なほ等外並米歩合は左の通りである

昭和元年	〇、〇二六
同　二年	〇、〇七六
同　三年	〇、一〇三
同　四年	〇、〇六〇

◇標準米の査定は年一回であるがこれを年二回に改められたい

現制度では、標準米の査定は一回即ち十一月であるがため、夏季米にあつては糯米及び臭氣米等混入を理由として內地との取引上往々紛議を生じ、延いて聲價失墜格付低下を見るが如きは生産改良上洵に遺憾であるから、將來年二回として標準米を定め、取引上の圓滑と聲價の維持に資せられたい

四月中の貿易重要品　增減と內容

四月中の朝鮮對外國貿易總額は既報の通り輸入とも前年同期に比し激減を示したが、その主なる品別價額につき增減額を見ると輸出重要品にありては米の二十一萬八千四百九十六圓の減少を筆頭に七千四百十一圓の減少を示し輸入重要品にありては粟の三百七十二萬、天日鹽、其他綿織物、御煎油、綿絲、柞蠶生糸、其他綿織物、木材において多少の增加を示した外、何れも減少である、その詳細左の如し

◇輸出重要品價額

品名	本年	比前年增減（△）
米及籾	二三、六〇〇	△三、八九〇
魚類	三五、八七八	△七〇、五〇三
乾貝	六、〇〇九	△一〇、八五一
海藻	二一、四九九	△一三、六八九
砂糖	七七、七七〇	△九三、六五〇
果實及核子	一二、八〇三	△一六、四五六
毛皮	四、〇一三	△九六、〇一〇
牛皮	四三、四九〇	△一五〇、九五六
絹織物	六六、四五〇	△六三、二五〇
綿絲	四三、四九三	△九七、四九六
地下足袋	三一、二四四	△三八、四五六
鐵	六、四〇〇	△七、八三三
木材	一六九、四九六	△八二、八四〇
藥劑及藥種	三三、四八〇	△二五、三三三
總額	一〇、五四〇、四八九	△二、三一六、四八〇

◇輸入重要品價額

品名	本年	比前年增減（△）
米及籾	三、七九九	△二、一八六、五五六
小麥	四四、四四一	△八〇、一四一
粟	九九一、一八六	△三、七四七、四四二
高粱	四四、〇五五	△一四、五〇六
裸麥	一四、一八七	△三一、七七七
黍	三三、四三八	△二九、三四一
豆類	二四〇、七七六	△一四〇、七七六
天日鹽	二八、九四一	七一、七一〇
葉煙草	一六、九四二	△四〇、四九六
原油及重油	八八、三四四	△一、五四四
揮發油	六八、二五一	七七、六八一
燈油	一四四、六六六	△一〇二、六六二
生護謨	一四、三一〇	△三〇、六六八
爆發藥	二〇、〇一〇	△一八、四四九
鐵綿	三、八六八	四四九
柞蠶生絲	八八四、七四四	一四八、九三三

東部隣保館授産事業開始

隣保相扶の社會的共同精神に基き常設隣保館を中心として各種の社會的施設及事業を行ひ下層細民の幸福利益を進め善良なる社會生活を營むべく指導することを目的として經濟的保護を與ふることを最急事と認め先づ授産事業をなすものにして之れが經營の維持費に困難なるに付去年十月に總督府へ維持費の補助方を申請したる處幸ひにも本年三月末に於て補助金あるを以てこれに依り本年四月一日より授産事業（裁縫）を開始し洋服着用者諸氏のための標縫製なる技術者を傭ひ實習生（婦人）十餘名を募集の上堅實なる生地を選び實用向の洋服を調製し可及提供を本位として着々事業を進行して居る、但し調製の洋服種類は左記の通り

一、男女、學生冬夏服専門
一、背廣服
一、詰襟服
一、其の他一切

市內電話普及狀況

市內電話の需要は都會地から小都市へと漸次普及の過程を辿りつゝあつて、現今において少くとも都會の所在地程度の土地で市內電話の架設せられてゐない處は殆どない迄に普及し、交換取扱局所數は全鮮を通じて百四十四ヶ所に達したがその電話加入者數の上に顯はれた所では府邑施行地及道廳所在地の加入者が二萬三千三十二人で全鮮加入者數の約七割を占め、その他の都市は僅かに九千六百六十八人でその半數にも滿たぬ狀況である

財界懇談會　藏相に質問

【東京電話】六日の日銀におけるシンジケート銀行の會合では國庫借替へに關する條件を決定した後財界懇談會に移り、雜談的に昭和五年度財政計算上の赤字埋合せに關する公債發行および政府の行財整理およびその財界への影響等につき銀行家より質問あり、藏相よりこれを說明、又藏相よりは蠶糸金融の圓滑を計られたいと銀行家に希望するところあつた

四月朝鐵收入

朝鮮鐵道四月中の運輸成績は總收入十六萬八千五百九十圓にして前年同期に比し八千七百七十圓の減收で、一日一哩平均收入において前年同期の十四圓五錢に比し九十錢減少し十三圓十五錢であるが、之が原因は例年春季節として相當の旅客收入を見るべき豫想であつたが、例年に比し氣溫低下し陽春の氣分薄かつた爲め全鮮的に乘客激減したる爲と貨物運輸にありては不況を脫せず、殊に咸南線の乘客の需要一巡と黃海線の鐵鑛石の運賃低減其の他減額の爲めの減收である。因に收入內譯及線別收入は左の如し（單位圓）

客車收入	五三、五五〇
貨車收入	一〇八、九三九
雜收入	六、一〇一
合計	一六八、五九〇
忠北線	四三、〇八一
慶北線	五〇、〇三七
黃海線	四九、三七二
咸南線	一八、二五〇
咸北線	七、八五〇

◇期　米◇

各地期米後場止

下關一八、五六△桑名十一番一八、六十二番不申△名古屋一八、八一△金澤一七、〇六△熊本一七、一三

▲大阪最終期配九十錢（一錢高）

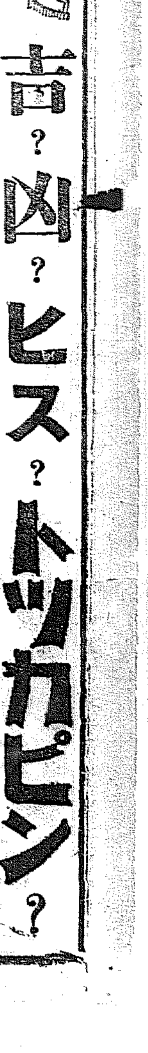

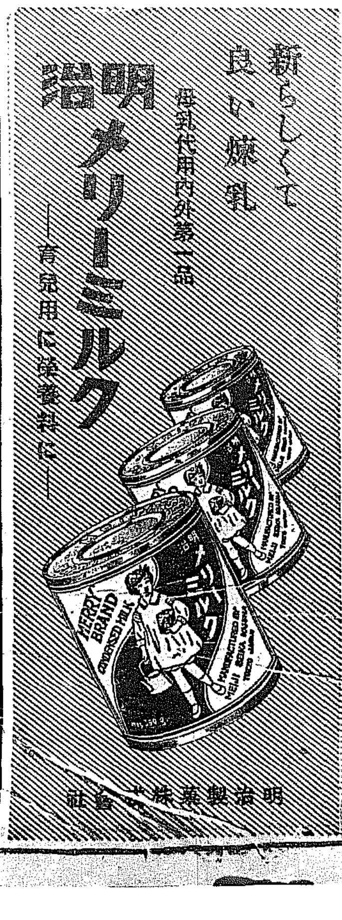

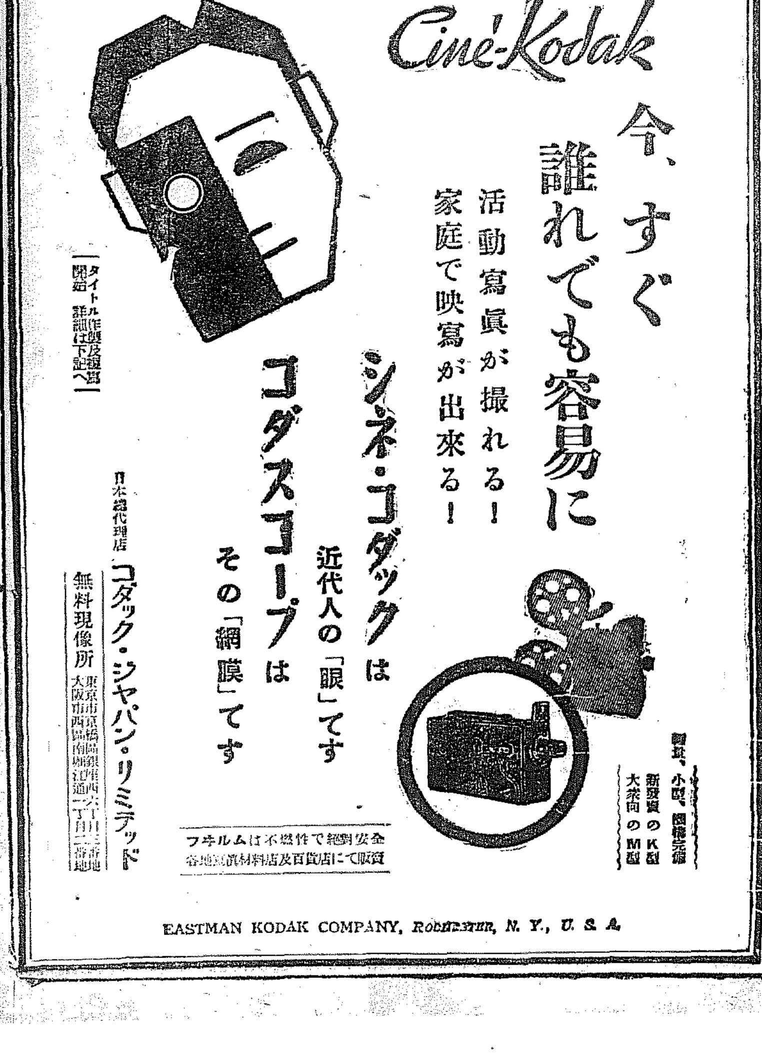

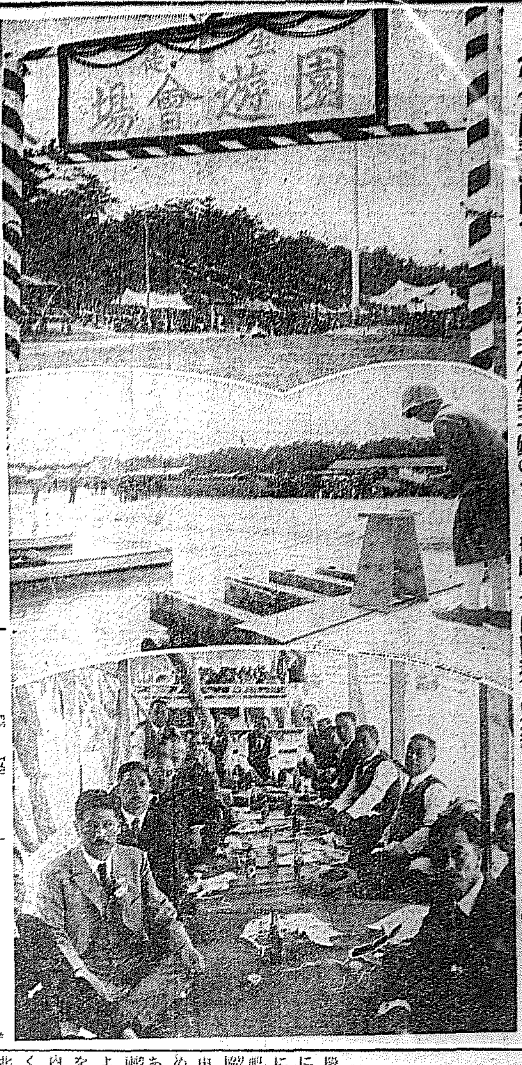

【寫眞說明】上は五日松濤園に於ける元山中學校の開校十周年記念生徒園遊會場、中は同校新造ボート進水式小林幸子孃のテープ切斷、下は園遊會の來賓（元山發送＝檢閱）

各地の選擧展望
期日の切迫と共に
立候補者續々現る

仁川

仁川府議選はいろ／＼の事情から各府會市に比し漸々として揚る戰雨を前にして少時靜りを續めて無氣味な沈默を續けて來たが去月三十日に至り金徳中、條件の兩氏がはじめて立候補のトップを切つたのに續いて朝鮮人がは五名の出馬を見、二日には內地人がはの收切りとして吉田三郎氏の名乘りを揚ぐるにいたり七日には有力な商工側から推されて代田賴治氏の立候補と同時に朝鮮人がはの東鎭奎氏の出馬があり仁川の選擧戰線も漸く多忙となる前府議員、當年三十七歲、總督府幣に勤務の同志と推測の間柄であり前途は一勞力を謎すであらうと豫想されてゐる今回の選擧戰においても後氏と相携へて奮鬪の效を收めんと努めつゝある人物であり歩々として當選せんと傳へられてゐる一人である

安州

平安南道安州邑會議員選擧戰は內鮮人十七名の立候補者が內地人二十三名、朝鮮人二百九名の有權者に對し猛運動を續けつゝある新候補に文峰東氏逆襲氏が立候補したかれも期待あるもの、如く內地人側は三月の官選與助二六七名去り結成は有つても女主人とか非館不足等にて有權者五十五名よりなくすでに二名の立候補ありて一名超過の狀態なるも理想として內地側二名は出し度いものであるとの見方が不平な所の樣であるが朝鮮がはの結果は二十五票以上を目標としてゐる所に內地がはの惱みあり二名なれば二名共擁立であるが三名では結局一名より入れぬことゝなる處も朝鮮がはの票も少々とれるやうであるが又內地がはの少數

▲金重鉉氏　醫者高等試驗合格事務所の事務員
▲朴圭積氏　橡膠ゴム北鮮特約店主、青年界で信望厚き人
▲金大武氏　農業家信望高き人
▲金裕翼氏　大成釀造所主として信望厚き人
▲金命根氏　農業家にして德望家
▲金正潤氏　箭山の區長として德望家
▲金龍來氏　農業家にして誠實篤實な人
▲金植根氏　農業家にして勤勉家
▲金昌鎬氏　雜貨商將來を嘱望さる
▲方錫昌氏　咸南道評議員、共興株式會社長西里有權者一同推薦
▲吳壽永氏　將來を嘱望されてゐる人
▲李鳳根氏　農業家にして勤勉家
▲元利哲氏　農業家、信望多き人

の地位の選食をまぬかれや、安慰の模様なるも、これとて安心を許さず各運動員は連日猛運動を續けてゐる、今の處正式届出を爲したる者は左記內地人十一名なるが、この外に朝鮮人側から金相積、白容燮二氏が立候補することは確實と見られてゐる
▲內地人側　諸隈外雄、光成勝一、川路吉太郎、築城方作
▲朝鮮人側　崔潤基、崔載龍、丁義鎭、孫永熙、崔基鉉、鄭濟表、崔泳錄、崔富植

馬山

朝鮮人側から孫性弘金容漢の兩氏の出馬により、十二名、內地人側では北から杉村清吉、南方から杉本多藏の兩氏立候補によつて十二名、合計二十四名に達し、まさに定員に充てた。斯くして馬山の選擧戰も漸く本調子となり風雲漸く急を加へつゝあるが、この後の形勢は、なほ四名乃至五名の立候補は殆んど確實とされつゝあるから更にここ一兩日を境として接近せる激戰第一期ともいふべき形勢を呈する事とならう、立候補者氏名左の如し（馬山）
▲內地人側──西田米惣郎、水野清、三宅吉郎、山內勉、松木多藏、本田穰五郎、杉原早誠、清水信一、笹松幸、西野啓一、渡邊武一郎、松村諸吉
▲朝鮮人側　張在軾、徐永達、具鶴龍、金性鎬、李啓周、金鐘順、李隆甲、鄭在永、陳漢甲、金在鎬、徐基弘、金容漢、合計二十四名（定員）
立候補確實と見らるゝもの　鄭珍煥、相良勝次郎、井上護雄、加藤顯一郎

沙里院

混沌不明であつた同邑會議員の申請選擧は非常に漸く五日に至り立候補を宣誓したことかられ定員より一名の超過であるが內鮮人中がはの禮堂商店主錦城兄らの立候補が決つてゐる、朝鮮人がはの一部は意外に申込まうな目下、現在までは殆んど無關心の形勢で朝鮮人は鮮外の方面から鮮外の人物が飛び出すかも知れない時局にあるなどとこの連中數名も來たる立候補者氏があるが、他にも花形立候補候者と見られる者には須賀の立候補者資本錦介氏の出馬が取りざたされてゐるにのぼつてゐる

平壤

平壤府議選に出馬した柳楨商會氏は長崎縣出身で永く平壤に居住し公職者候補者としては初の出馬であるが彩平壤に居住しかも知名、後援者も少くない今回の選擧においても續々しい奮鬪を見せるものと見られてゐる、平壤府議候補者中唯一の商業家である府內各方面に相當の地盤を有する知友を有するが今回初めての出馬である上に選擧の大いに努力せんとするであらうと傳へられる一方平壤府議候補者で大同郡大同江面長の職にあるとい義務等しく嘱望されてゐる、なほ鎭南浦出身で元平壤府議員に高唱した郡守の用員、教育界に居住し篤學士として又た篤志家として知られてゐる

平北

新義州府をはじめ平北の各郡は何れも今月いよ／＼中旬の選擧期に迫つたが何といつても最も猛烈なのは新義州で現在の立候補者は定員三十七名に三名を超へてゐる中のうち平北では道府を算へ各地において宣言者四名の目指者を有して運動を開始し十八名の候補者は猛烈に奮鬪しつゝある

大田

大田邑會議員の選擧戰は去る五日迄に候補者大倉、山田松次郎、中村禎太郎の三氏が氣を鎭めたが何分にも制度改正のトップと大田選擧には幾多の人材を要する所であるからこれ等の人々を擧げ得るにおいても未だ一人も候補者のないところもある（新鄭）

宣川

宣川邑議は定員十二名に朝鮮人側は同邑員九名前後に二名を加へ十一名として候補者を擧げて居る所へ內地人側も一名の地盤に入りこみ二十八票乃至三十票の得票を得て朝鮮側と不調の合戰を演じてゐる、なほ宣川郡守は他の郡より推薦され宣川の九名の外に未だ一名あり何れも當選は必至と見られる（宣川）

清州

清州邑においては邑民多數の要請により色々な選擧の上に思慮合併かる見方が一般の大勢も確認しつつある、目下正式に届出をしたもの定員十二名中に在留內地一名朝鮮人五名の合計六名の有權者である

義州

邑會議員候補者は現在四十名、朴錫周、崔壽源、張泰翼、朴鍾浩、李熙俊、車宗和の定員十二名に對し二名超過となり選擧は十四名の候補者で期日切迫と共に猛運動が行はれるであらう

項浦

項浦邑選擧に對しては來るべき邑會議員選擧に對し六日午前十時より會議を開き有權者の推薦運動を協議した

北青

北青邑議員の定員十二名を有權者總數四百九十二名、內地人九十八人、朝鮮人三百四十五名に達し立候補者及びその後援者達は何れも努力を傾注しつゝあり

▲金東鎬氏　商業にして同邑議員の推薦者一同から推薦
▲朱鶴燮氏　北鮮運送株式會社主任
▲崔柄濬氏　北青商工會理事
▲申慶煥氏　文化洋品店主、青年界の中堅人物

忠州

忠州邑議選も漸く近づいて來たが六日現在正式に立候補を屆出た邑議員に當る各面議員の立候補者は左の如くである
▲忠州邑議　▲金在寧、宋永俊、崔泰來、鄭觀鎔
▲內地側議　李錦鎬、金泳鎭、徐相龍、趙弘益、韓興淳、趙漢九、洪瑞龍、李鍾稷、李惠吉、朴世善
▲金在翼　崔東武、徐丙大、金武昌
▲東良面　李相
▲嚴政面　白樂鉉、尹昌九、蔡鼎鉉、池相學、尹泰喆、李一求、閔泳鎬、金在善
▲蘇台面　柳漢泳

密陽

密陽邑における立候補者は六日正午現在內地人側四名、朝鮮人側十二名、合計十六名となり定員超過四名、なほ樂園方面から內地人側二名の立候補者ある模樣であるから、結局六名の超過となり、期日切迫と共に激烈なる白兵戰が演ぜらるゝ事は豫想に難くない

慶州

邑會議員の選擧もいよ／＼いよ迫つて來たので今迄潜行式運動をやつて來た各候補者も去月卅日以來續々立候補者の屆出をなし今後から（石頭副氏の立候補は正式屆出あり、こゝに潜行式から正式の運動化するに從ひ特に朝鮮人側は定員超過の爲め一層運動猛烈にて運動屆を出してゐるが內地人側も歲遊から推されてゐた瀧本氏が立候補するものと見られてゐた今回の市の都合の爲め辭退、光成二氏がその後

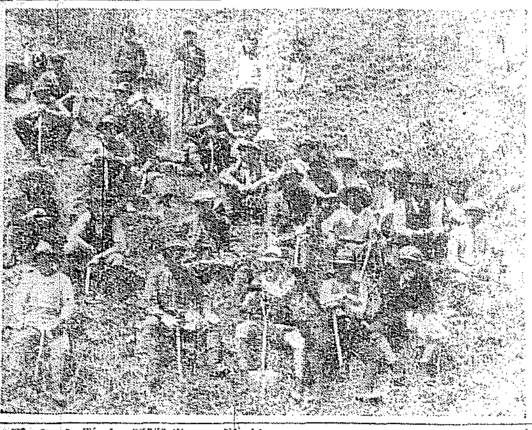

茂山在鄕軍人の記念植樹（三日）

慶尚北道

鰯油肥協定交渉圓滿に進捗
近日中に本契約に調印 販賣會社も設立

慶北道では四月下旬から鰯の漁期に入り目下鰯油肥製造業者は盛んに製品を出してゐるが一方合同肥料および三菱の兩會社では今回鰯の肥料統一が出來てゐないといふ理由で取引を開始するに至らないため製業者の困惑は相當大なるものあり目下東京にて松村殖産局長と兩會社との交渉が圓滿に進捗しよく近日中本契約を調印し取引を開始する筈であるがなほ慶北道内の生産品一切を一手に取扱ふべく資本金十萬圓で計畫された慶尚北道鰯油肥製造販賣株式會社の件はすでに一切の準備を終り來る十日慶北道漁業組合聯合會において創立總會を開催することになつた（大邱）

大興電氣値下げ
支店出張所も一齊に

大興電氣株式會社では電燈の料金の改訂を六月から實施する計畫で料金の案を作成し總督府と內地の營業狀況を參酌しながら研究を遂げ新規料金をも考慮に加へて新しい料金案を作成し本社の大邱外七支店が今回の料金改訂は大邱外七支店出張所、東萊外九出張所、東萊外七出張所に亘る會社全般におよぶもので先づ最高三割から最低一割までの間で當該地方の狀況に應じて低減するものと見て大差なかろうべく大邱は從量料に於て十燭六十八錢の現行料金を六十錢に一キロワット六錢八厘の動力料金を五錢八厘に値下げの申請をしたものと見られてゐる（大邱）

罰金が納められず
自殺を企つ

慶北漁業會員が正月中日本井村元慶尚道開催員丁寶徳（三七）は昨年鱈漁場に問はれ罰金指揮の勞働者に追られたが罰金に完納せないので止むなく五月一日執行のため浦項警察員が逮捕に出掛けた所チヨツト待つて下さいと

淺ましい伯母さん
甥の金を騙取せんと虛僞の申告

慶尚北道大邱府□□□慶尚淑（五十）は甥たる□□の所持金□□を騙取せんがために虛僞の申告をなした事件があるが同人は去月□□日午後九時ごろ自宅の前において甥が外から來て本人の在宅を尋ねるので不在の旨を告げて家內に使ひ入れたが、これを知らぬ甥は相當額の所持金を出して預け、後で金の返還を求めると一向に應ぜず「その甥を驅け付け救助するぞ」と脅迫し逃走したと虛偽の申告をなし警察署に出頭したので係員が直ちに現場に出張取調べたところ全く虛僞の申告なることが判明した（大邱）

慶北雜俎

◇大邱府の四月中の公設市場の賣上高を品目別に調査して見ると穀物類十六萬四千八百十四錢、魚類一千九百四十九圓五十九錢で、其他肉類、雜貨、蔬菜、果物等を合せて一萬一千七百八十八圓二十錢である
◇慶北道では乳幼兒愛護週間により明日午後一時から二時間町新館において講演會を開催することになつた、また一般に對しては展覽會を開くことにした
◇大邱府では八日午前九時から府尹以下關係者が出場して藥令市の好況打開策を協議するところとなつた
◇大邱府の蠶種は例年に比べ女生徒育蠶の實習として一般の自宅で飼育、二十三錢五厘を賣却する
◇五月十日大邱の各地へ修學旅行に出掛けた
◇大邱府營バスは開業以來好調で一萬圓餘の成績を收めて居り府營として初の試みとしては大成功であつた、一日平均の收入があり四百六十圓、六十日間の合計二千八百圓のホクホクものであつた
◇大邱春競馬六日間の總入場者は約五萬人で馬券發賣額は十二萬三千六百十八圓勝馬投票券賣上總額は一萬四千五百九十五圓である

女が斯かる僞りの申告をなした原因は、全く甥の所持金を騙取すべく斯かる手段に出たものと見られるが何しろ稀に見るナンセンスではある（大邱）

慶尚南道

松毛虫發生區域
一府十郡七十五邑面 二萬四千六百町歩

慶南道本年の松毛虫發生區域は一府十郡七十五邑面で四百三十三里、その見込面積二萬四千六百三十町歩で前年に比し被害面積は九百三町歩の增加を示し驚しい松毛虫の被害であるが右の郡に對し遂々驅除を行ふ事となつた（釜山）
▲釜山府一面▲釜山郡一面▲梁山郡十面▲東萊郡十三面▲金海郡十三面▲昌原郡十面▲統營郡十三面▲咸安郡六面▲河東郡三面▲南海郡七面▲固城郡一面

圓滿解決は困難か
漁業組合對水產會社

釜山漁業組合の計畫せる共同販賣事業に對しては各方面の注目を惹いてゐるが府及の調停たる水產會社よりの出戾り金提供もすでに時期遲く圓滿なる解決を見るか否か疑問であるが、更に負組合がはとしては數日前これが資金融通方を慶南漁組聯合會に正式に申し込むと同時に一歩進んで具體的に場所の買收地方施設、販賣所の建坪、事業計畫等の協議を行ひこれに對しては聯合會より約三萬圓を借入れこれに充當し若し借入不可能の

東面水利の組合費問題
漸次惡化す

昌原郡東面水利組合の大地主對小地主の組合費減免問題は漸次惡化しつゝあるもの、如く、同水利地主の總數二百四十九名中大地主は只の一名である。即ち小地主二四八對一の對抗問題で小地主の主張はその大地主たる相愛系が水利組合費の減免に對し組合評議員等を籠絡し大地主一人に厚く小地主に薄く差別の決議をなさしめたことが小地主全體を激昂せしめた原因をなしてゐるのである。これに對し小地主全部は二月進永において這會を組織し二月進永において郡官等を招聘し評議員會の決議を根底より覆へさんとする決議文を可決し實行委員を選定し總督府及その目的の貫徹に邁進すべく堅き決心を聲援した、爾來小地主側においては萬事を實行委員に任せてゐるに拘らず一同は東面水利組合事務所を襲撃し組合當局者

咸鏡南道

金融組合大懸賞
記念日を迎へ趣旨宣傳

『金融組合』の大普及へ農民金融機關として貢獻多大なる金融組合の普及が咸南では三十六組合に三萬四百九十六萬圓におよんで居るが支店に達し組合員三萬七千八人、貯金總額六百三十八萬圓、貸金總額四百九十六萬圓におよんでゐるが『五月三十日』の記念日を迎ふるに當り組合趣旨の宣傳と徹底を圖るべく大懸賞募集を發表した
▲一等三人十圓預入組合通帳▲二等五人各五圓預入組合通帳▲三等十五人各三圓預入組合通帳▲四等千二百人タオル一本宛
應募は『はがき』又は最寄組合で交附する用紙に
▲金融組合記念日は何月何日？
▲金融組合の本旨は何？
の二問に對する答案を五月十五日まで組合に到着する樣送附されたい。道內居住者に限り一人一枚とし五月二十日嚴正な抽籤をもつて當籤者を決定すると（咸興）

徵兵檢査

第十九師團管下の徵兵檢査はいよ／＼七日から四日間咸興公會堂で施行されるが本年度壯丁受檢者數は咸興全部で四百七十六名となり中咸興府內は二百九十九名である。なほ當日の檢査順序は受付番號によることになつてゐる。（咸興）

成りたる金貴鉉氏を推薦すべしなど宣言し不穩なる宣言書籍を散布したので同氏は身邊に危險の迫るを感知し遂に何れにかその姿を晦ました、一方實行委員側においては該る惡化を未前に防止すべく小地主側を歐擊すると同時に地主側代表として實行委員側たる水野前氏は組合の代表以下二名は秘密なる決心の下に本問題を提げて七日道當局を訪問し更に總督府の要路を歷訪し根本的解決の第一歩に努むべく督府水道課で所の意思を了知し一應同本道課に報告し成行の如何によつては持久的計畫を樹てる覺悟を固めてゐると（馬山）

地方集會

◇長崎縣人會　全州長崎縣人春季總會は三日午前十一時より吉野山に開かれ盛會であつた（全州）
◇水原競馬慶勞會　水原春季競馬大會の主催者實業協會、乘馬俱樂部では五日午後四時より邑公會堂において慰勞宴を催ほした（水原）
◇平壤商議懇親會　平壤商工會議所議員一同は五日午後七時から牡丹臺公園において同所職員新聞記者等を招待の上盛大なる觀櫻宴を張つた（平壤）

地方人事

▲永井慶南地方課長　六日朝府山へ出張
▲福田慶北道警察部高等課長　本府において開催の全鮮高等課長會議出席のため七日上城
▲高橋正氏（大田郡守）事務打合のため六日公州道廳へ出張八日歸任
▲松崎甚助氏（大田小學校長）五日着任六日各方面挨拶
▲關屋俊夫氏（元大田小學校長）退官挨拶のため六日市內各方面歷訪
▲沙里院商業會議一行七名安東縣地方觀察の爲め七日北行
▲新京鐵氏（新任德川郡守）七日平壤發赴任
▲秋田十八銀行羅州支店長　今回大浦支店長となり羅州支店長を命ぜられた
▲吉田秀次郞氏（國際通運在鮮重役）六日夜行にて東上

江原道

京城行（六）

石灘生

ある夜、また S 先輩と本ブラをしました。丁度、本町は正に人間のうしほの満潮時でした。五月の太陽の如く、夜の照明がせまい本町に一ぱいサンサンとふりそそいでゐるんです。その中を人々が魚群の如く群をなして、ゾロゾロと泳いでゐるんです。中にはナザアロあり、クラボウあり、ロイドあり、キートンあり……ワルツを踏むかとも思しい軽快な足取りでエロを撒散しつゝ行進するモガあり、肩にかつ身づ性のでかいヤンキーの天狗連れあり、たゞ雑踏たる足音とのせまつ苦しい『本町気分』を醸してゐるんです

『五月の宵』
——都會の若人は唄ふ——

五月の宵は
アブサンの
ほろにがい懐しさ
慣しさ……
×
ネオンサインに
懐を拂し
カフエーに惱みを
限りましよ。
×
レツツゴー本ブラへー
本町や若師のパラダイス

パラダイス……斯うして都會の若人達は五月の宵を本ブラに消費するんです。本町は若人のやり切れない惱みのハケ口です。

Sさんと私とは、六百をあさつたり、カフエーを味はつたりそしてルフを試して見るつもりでした。

本屋なんですが、殺に立つやつは二つ或ひは三つあるかなしの本町なんです。否、京城なんです。

一體之れといふ本屋が京城にありますか？余りに無味乾燥ではありませんでせうか？京城には相當高級な讀書子（又は研究に耳つて大衆的な）があると思ひます。無論一部小數の高級讀書子を相手にしては、本屋が立つて行けないしかくとも京城ではまだ——でせうけれども、京城の代表的な書店として余りにヒカラビてゐると思ひます。捕根的な言ひ方ですが、少くとも讀書をしようと心掛けてゐる人をひきつけるべく飾りにそれは貧弱なのです。

本町の小賣商は今や大きい百貨店の進出で、キウキウと喘いでゐます、そのことが歩いてみてはつきりと感づかれるのです。それは萬已むを得ないことでせう。だから『小賣店』はそれ自身同志で生くる道を考へねばなりません。この點はそれ自身が私よりとつくに早く切實に感じられてゐることでせう。（だから私の最善など）

ながながと書き立ててすまない！私はたゞ、通りすがりに飾りにいたましく感じられたことですが……見向きもしない通行人に向つてしわがれた聲を張り上げつゝ『はい二枚で××錢』とかなんとか喚んでゐる小さい店屋の番頭……その喘いでゐる姿が私の胸に鋭く迫つて來るのです。小賣商よ！何處へ行く？サラリーマンの若人達が先の小唄のやうに『パラダイス』とするこの本町も迫る資本戰の大戰にもまれつゝ喘ぐ暗い陰影にかざゝれてゐるのです。そのきらびやかな飾のかげに一抹の暗い淋しさを諸君は感得しませんでしたか！

忠淸北道

淸州の倉祿問題報告會（五日公會堂にて）

上城陳情報告會　五日夜公會堂にて

淸州北面院郡上城陳情報告會は五日夜七時より公會堂において開會した、高倉邑長開會の辭を述べ安東委員内地人側委員を代表して西山に立ちて陳情中の顛末をして陳情の報告をなし次に李明求委員は朝鮮語にて報告した、同夜も大會の時と同じく人場滿場にあふれ盛況なる盛況に十時閉會したなほ期成會に於ては引續き大北建設につき運動を繼續しあくまで初期の目的を貫徹する筈である（淸州）

淸州の花祭り　各宗合同で十一日執行

十一日在淸州の四ヶ寺合同で花まつりを擧行する由である、その日は自慢な通り稚兒をその上に安置し目隱り長、幼稚園生徒がそれをひいて市内をねり廻り花々に賞牌ビラをまき公園において講演をなし甘茶の接待をなしなほ夜は公會堂において音樂會を催するよし淸州には初めての催しであるが今年の模様を見て年中行事としやうとの議がおこつてゐる（淸州）

藏石山林課長榮轉

本道山林課長より今回釜北へ榮轉した藏石勝氏は大正十五年九月鐵道より道技として就任し在職四年八ヶ月その間道路と鐵道保能に當り鐵道建設につきては不道補助の問題より今日に至る三億九千萬本年の手によるもの一億本の多きに達してゐる、なほ在職中開發とされ居分らぬ保存されてゐた相馬氷岡、神田の道路木林を設置して有益なる局部より交換を成行せしめ得べき際多し昨年産業部より山林課が分立した際氏は抜げられて第一世課長となり今日におよんだ、いま業務に熱心、人格圓滿の氏を本道より失ふはまことに惜むべしである（淸州）

永同小學校運動會

永同小學校大運動會を五日午前九時から同校々庭で開催した當年の前代では雨天はよし父兄諸に一般觀覽者多く盛會裡に午後五時終了した（淸州）

忠州神祠祭典

忠州神祠祭典は去る五日神方各戰所においては去る五日地方各官公署長をはじめ學校生徒その他を招待して神前祭典を執行したなほ午後は小旗行列の奉納もあつた（忠州）

佐藤副院長與嫁

淸州醫院副院長佐藤常晴氏は今回本府道醫官東京都白石氏令嬢文代孃と婚約成り去る三日淸州神社にて華燭の典をあげた、新郎佐藤氏は大正十三年東大醫學部出で直ちに歸朝外科に入り六年勤續の功を積み昨年五月本道醫院に轉院長外科部長として赴任せられた少壯三十四歳醫學有為の俊才にして新婦は二十二歳大邱女學校出身の才媛である（淸州）

忠淸南道

道廳舍敷地寄附　全部の手續を了る

忠淸南道廳舍敷地五千六百坪を國に寄附の手續きは五日金井道氏と富士平平氏との土地交換を了し直に登記を行つたが道廳移轉實行會長白石鐵二郎氏は新所有者富士平平氏の田五千六百九十三坪、稻餅興業會社田二千四坪は兩氏名義にて六日附にて完了した（大田）

寄附募集方法協議

道廳移轉實行會では各員會において承認決議せる敷地寄附金募集方法につき末首委員長、中尾、若林兩副委員長出席の下に七日午後一時より公會堂において協議した（大田）

安學校直指導採勝

大田高等女學校五年生はに三年生以下小生徒は九日雞龍山麓指導に採勝旅行をなし午後六時歸校する事に決した（大田）

忠州農學校記念式

忠州公立農業學校は五日同校大講堂内に盛大な開校第一周年記念式を擧行した（忠州）

平安北道

守備兵逃げ出す　家庭的に恵まれず自殺せんと

平北第一守備隊第二中隊一等兵綴役郎（二）は去月二十九日夜八時の點呼後脫營したが去る三十日に江界から滿洲長津方面に通ずる道路に向つたことが判つたので取押へられたが取調べの結果本人は家庭的に恵まれないことを悲觀し自殺を決意して出たと申立ててゐるが果して進にの理由が氣の毒な事情にあるかどうか疑問だと言はれてゐる（新義州）

昨年中の煙草賣上高　七十七萬圓

新義州專賣局出張所管内の昭和六年度煙草賣上高は不況の折柄にも拘らず前年より二千九百余圓の增加で七十七萬百五十四圓を示したこの總額の内眼地向の煙草が最も多くて十七萬四千二百七十六圓に上りこれに次ではピジョンの十七萬一千余圓でマコーの如きは前年に比し廿七萬五分三厘の激增で十四萬四千八百余圓に達した（新義州）

各面每に模範洞新設　集中的指導をなす

平北道では國境の經濟および文化施設の具體的方策として道内百九十三面に一洞づゝ模範部落を設置し道郡面職員および地方有力者を指導員とし從來の散漫的指導を廢し集中的に指導し道治の實績を擧げることになつた（新義州）

全羅南道

光州高普　十年記念式

光州高等普通學校では十五日が開校十周年に相當するので同日午前十時から記念式を擧行し同日午後には同校内において展覽會を開催する（光州）

光州の火事　五日夜から六日へかけ三箇所で出火

光州地方は五日來強風の猛烈が吹きまくつてゐる最中五日夜十時十五分光州東町四十九番地羅泰錫方から發火し折柄の強風に煽られて忽ち隣家に燃え移つたが消防組の活動により一棟一戸十一坪を燒いたのみで鎮火した損害約三百圓で千圓の保險が附してあつた又六日午前九時東町百四十番地李貴春方から出火し折柄の強風に煽られて火の手は忽ち隣家に燃え移つた同所は朝鮮人家屋密集の場所とて大に警戒されたが迅速く消防組が駆けつけたので一戸を全燒し鎮火を防ぎ十時鎮火した又同日午後一時十分市内泉町張明學方から出火し強風のため忽ち隣家に移つたが消防組の活動により一棟一戸を燒いて鎮火した（光州）

強盗の片割　遊廓で逮捕

鎮南浦警察署では四日午後十一時半頃府内遊廓を巡察中挙動不審な青年を發見し本署に連行し取調べの結果去る三月平南新倉面の强盗事件の一味で金銀その他を強奪逃走した三人組强盗の共犯者であることが判明した（鎮南浦）

平安南道

全平壤庭球選手決定

平壤府廳各官衙庭球部では全平壤選手を左記の通り決定發表された

南浦の停電　物凄い風雨の夜に

五日午後八時四十分頃南浦變電所附近の雷雨のため停電となり、これがため南浦全市は暗黑の世界と化し折柄の雷雨と共に物凄き光景を呈した、なほ六日午前八時頃に至り復舊したが、これがため夜の商店および不便は莫大であつた（鎮南浦）

合財袋

◇……平壤箕城券番の菊姐が蘭山月、蘭英山組の南姐は姉妹で共に締集に親しみ平壤に遊ぶ多くの人々から讃へられてゐるが本年は鮮展へ出品せんと小さい胸をおどらせながら意氣を揮つてゐる

◇……平壤府では綾羅島、箕林里の公設グラウンド、牡丹臺公園の二ヶ所に木馬、鐵棒、回轉塔、ブランコ、辷り臺等を設け兒童の遊戲に供することとなつた六月末迄に完成の豫定

◇……五日午後四時頃平壤府管内の大同江を下航中であつた帆船が南浦港外において轉覆したが乗組員は無事であつた

◇……平安南道では來る十九日より廿四日まで國府殖産館に於て道内各産業組合の生産品展覽會を開く

總督府免許製品　旗印　蔘精葡萄酒

齒科　笠原齒科醫院

虛弱に滋養と强壯　無臭ニンニクエキス　滋養卵油　代金　井上又七

創立明治參拾貳年　倉庫業兼營　株式會社 朝鮮商業銀行　京城府南大門通貳丁目百拾壹番地　頭取 朴榮喆　專務取締役 堀正一

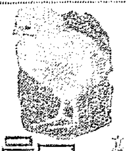
ヒナ　初生雛　東洋畜産興業株式會社

香料 化粧品製造 飲料水用　香水原液　染着色料　東華洋行

ぢ疾 全般　小倉肛門病院　小倉市東銀治町

元祖　多田商店

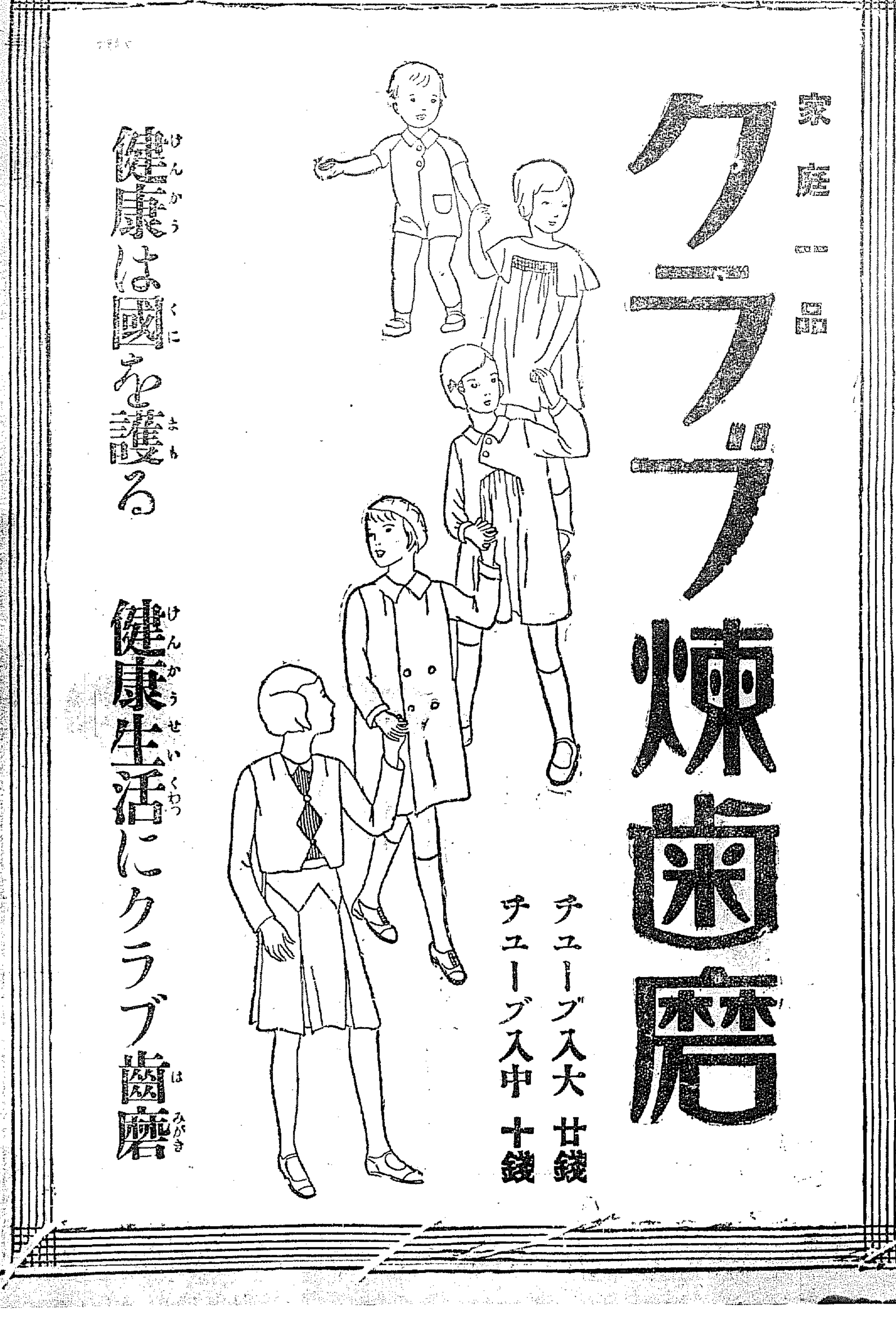

プロレタリア藝術の爲に 西重あきら氏への反駁 (中)

横田三雄

私は今援斯かる勞働を描いた事がない。我々が知つてゐる偉大なる藝術家の作品『神曲』『ハムレット』『ファウスト』『レミゼラブル』『戰爭と平和』『罪と罰』等のどの一つでも取つて見よ。何等かのイデオロギーが盛られ、その時代に積極的に働き掛けんとした役割努力の跡を氏は認めないのか。藝術を生活の爲に役立てんと、現實に階級對立を認識し、階級の止揚に闘ふプロレタリア藝術と、現實を現實のまゝ認識し得ざる廢頽者の群『新興藝術派』と、その何れが偉大なる藝術家達の後繼者たり得るかは、改めて述べる必要はあるまい。

藝術の對象とするものには不變性はない。これは辯證法的唯物論の指示する處である。即ち絶對的な自然はなく超時代的な人間性もなく、藝術至上主義の御神託たる千古不滅のエモーションもなく、純粹な美的經驗も存しないのだ。我々はプレハノフの天才的研究により、美的法則の可變性と、階級性を明徵した。我々は藝術をブルジョア藝術家の單なる主觀的幻影に過ぎざる藝術至上主義の位置から引降して、その神秘の殼を剝ぎ生活に從屬しめるとによつて、藝術の眞の價値を取り戻す——斯の如きが我々の知る辯證法である。

『新興藝術派』を推護して『既成の藝術が何か……を失はんとする時に起つた藝術革命である』と主張される氏の論も、藝術の本質觀、性質、目的を知らざる觀念論者の迷論であり、プロレタリア運動に對する反動以外の何物でもない。

藝術は何ものによつても拘束されず、自由のない處に藝術はないと、如何にも主觀的な闡明をなさんとする氏といへども、藝術家が必然に階級の藝術家たらざるを得ない客觀的事實を否定する事は出來ぬであらう。

思惟は實際の原因ではなくしてその結果である。併し氏よ、安心せられよ。人間の心的活動が物質的必然の法則に從屬するといつても、この事實は人間の自由を毫もなくするものではない。物質的必然の法則そのものが、精神活動の法則に外ならぬのだ。

プレハノフ曰く、『自由は必然を前提とし、必然は悉く自由に轉化する』

さて、氏は、モダニズムの如き明かなる階級的現象を機械の發達の如き抽象的な、超階級的な原因に還元し、社會的根據を明かにしてをられないが、モダニズムもまた、他の總ての現象と同樣、唯マルクス主義の立場からのみ正當に理解される事を斷つて置く。

氏の否認なる思索にも拘らず、天下り的啓示的なるアート、フォアアートの如き誤られる思想に迷ひ込まれたのは遺憾である。失禮な言だが、氏もまた他のブルジョア學者と同樣、辯證法的唯物論を充分に理解されて居ない。

氏の言の如く、モダニズムは機械を取扱つてゐる。しかしモダニズムは、機械それ自身としての存在および作用のみ把握して、機械の社會的存在、並にその重要なる作用と藝術の交渉に說きおよんでゐないのだ。テンポの問題、構成の問題等機械の一面のみを見る跛行的藝術理論であつて藝術のジャズ化レビュー化等もそこから出て來るのは當然である。

第十回を前に— 作家・觀賞家・當局者 鮮展・を語つて 半島美術界に及ぶ

多田 それでは、只今から鮮展會に入りたいと思ひます。主催者側の手落ちがありまして、大變御待を御待せ致し恐縮の次第でございます。今晩は大變天候の悪いところわざ／＼お繰り下さりまして感謝に堪へません。今晩お話を致して頂きたい話題の中心は『鮮展に就て』といふやうなこと……それに朝鮮畫壇といふべきものにも觸れて行きたいと思ひます。先づその話を進めて頂く樣式を申しますと、最初は『半島美術界の現狀』次いで『鮮展存在の評價』『鮮展の規定に就て』の問題（審作鑑識は賞金制、推薦制、鑑査員を否定せしめるが、よいかどうか、朝鮮から選ぶことが出來ないか、第三部を分離すること出來るか出來ないか等）……その次は『鮮展の機能を伸張する』鮮展の諸機關の方法、中央への紹介といふやうなことを努めたいと思ひます。次に『日鮮作家』としての朝鮮の作品の鑑遇並に『鮮展を民衆に解放』といふやうな順序でお話をして頂きたいと思ひます。これはすることが可能であるかどうか』それに關しまして民間美術關係といふやうなものを選つてはどうか。最後に『鮮展の將來と作者の關係』にこんな順序にはゐるまいと思ひますが、大體話が前後しないやうに一寸申上げて置くのであります。

今晩は鮮展關係者と致しまして神尾課長、和久さん、それに各出品者諸君に特別に中村兩道博士、工藤院長、岩淵山與水氏の三人の御方は全く第三者の立場として御出席を願はした次第であります。一寸御挨拶を申上げます。どうか今のやうに順序通りにする……

多田 さうです。まあ鮮展と切り離して……。

三木 兎に角、何といふか……着實しく僅かな進歩しつゝあることでせう。

多田 加藤さん、日本畫の方はどうですか。

加藤 現狀ですか。

多田 さうです。

加藤 それは前に比べてのことですか。唯漫然としてゞすか……。日本畫の方の鮮展は段々出品が減つて來てゐるのです。だから、さういふ譯で間に就いても今晩一つ皆樣にその原因に就てもお話し合ひたいと思つて出て來た譯なんです。

荘司 第一回に比べたら大分減つてゐますかね。

加藤 減つてますよ。しかし唯點數ばかりではいけませぬからね。質の問題ですよ。この質の問題が仲々難しいので……。

和久 質においては確に進歩してゐるでせう。

三木 そりや大したものですよ。

加藤 よい物としては大して變りはないでせうが。比較的一般に悪いものが少くなつたやうですね。

和久 殊に出品點數が減りつゝあるといふ點から鮮展は振はなくなつたではないかといふお話もあるやうですが、出品點數の割が減つたとしても質においては年々進歩してゐると思ひます。鮮展開設當初は『珍しい』といふ事が手傳ひ、我も／＼と競つて出品したといふ點もあつたらうし、一方には回を重ねるに從ひ、鮮展のレベルも向上して來たといふ點から自然出品數が減つて來たと見るのが至當であり、その半面出品の質においては回一回と進歩してゐると思ひます。私は繪に對する鑑賞力に乏しい者ではありますが、過去三回を通じて見ただけでも回一回と大力作の數が增して來たといふ一事のみを見ても鮮展はその質において確かに進歩しつゝあると思ひます。

加藤 そりやありますね。しかし、私ひとりの考へですが、やはりこのまゝにしてうつちやつて置くといけませぬな。唯現在のやうな狀態で進んで行つても……。もう少し自覺めれば發ねる時期が來るのではないかと思ひますね。勿論第一回當時にくらべるとずつとへつて來たといふのは、さういふ氣持で出される者が段々少くなつたとは思ひますが。

多田 淺川さん、朝鮮の現在の畫壇何なまあ御目にふれる作品などから來る現在朝鮮の持つて居る作家達の藝術といふものはありませぬか。

淺川 私は役所に對する何であるといふことではなく、たゞ自分一個の觀察において、或る一つの鑑識ひとしたらどうだらうといふことはありますが、さういふことは僕り新聞に出して貰ひたくないのですか。これは私の一つの考へですから……また皆樣の御意見を承つたりしなければ分らぬのですが如何でせう宜しうございますか。

神尾 それはまあどうぞ……。

淺川 只今お話になつた鑑査員は毎年變への方がよいと思ひますね。

多田 鑑査員のことに就てはまた後に項があります。最初は朝鮮の現在の畫壇といふやうな概論を一つ……。それから進んで行つて鮮展の問題に觸れて行く方が非常に立場がはつきりしないかと思ふんです。

淺川 一もこもなく結局我々がやかね。鑑査の人々が自ら苦心した作品が揃つるやうにするのが、我々の鮮展に期待する唯一のものです。本氣になつて仕事をする人々によつて力強く動いて行く以外にはないやうに思ひます。がね。

加藤 現在といふのは大變話題になり僻いやうですな。

多田 いや、今のお話で結構です。

淺川 さうしたならば現在の洋畫の方では相當の人が出ると思ひますが、私の觀樂的な觀察ですが自信を以てずつとやつて行ける人はまだ／＼あるやうです。唯さういふ人が本氣になつて行つたならば充分に伸びられるのが澤山ある。唯どうも朝鮮といふ空氣は落着かぬやうですな。選ぶ人も選ばれる人も始終落着かぬやうに思はれます。ですから新に進む人々の為にも確な眞の面目にみて貰ふといふ氣持が非常に大切だと思つて居る。その氣持がどうもなくなると仲々若い者としては描くことが大變だ。何時も決まつたものばかり描くことになるから金錢に本氣になつて行くやうに伸ばして行くことが必要だと思ひます。

三木 その邊は僕らも非常にジレンマに陷るんです。唯內地といふよりも、今、現在の朝鮮のものを描かないと僕は嘘つていけないですからね。それは何時でも僕は繪學院の表門に行つて見てがつかりするんですよ。

村上 鮮展が第十回といふやうな割合に數字の良い所に進んで來てその繪の問題が起つてゐるやうですな。それの根本の問題は過少に見てゐるやうですが、僕はその根本の問題は鮮展をして過重に、或は過少に見過重評價或は過少評價といふことよりは鮮展を刑に評價して行かなければならぬ……。

神尾 少くとも私もその通りだと思つてをります。

村上 その點に於て鮮展といつたものを今日々本の延長といふで

出席者
總督府學務課長 神尾弌春氏
同 學務課 和久正志氏
◇
日本畫部
加藤松林氏
松田黎光氏
淺川伯教氏
◇
洋畫部
日吉守氏
村上與里氏
三木弘氏
尹喜淳氏
佐藤貞一氏
◇
城大醫學部教授 中村兩道博士
工藤病院長 工藤武城氏
カメヤ旅館主 岩淵山與水氏
本社側 多田毅三氏 李承萬氏 荘司韶仙氏 佐々木錦三氏

POP・GUN

六日夜京城貸室における鮮展審査會は雨を衝き嵐を押しての鑑査委員多數を得て盛況

◎

殊に顏ぶれも樺談喧と熱心さを以つて過去を想ひ、將來を察し現在を論ずる批判者もその樣に感ずれば燭火も亦一しほ明快鮮展へ美術界へその効果を期してうたかはず

宗教欄

釋迦牟尼世尊の孝道觀 (上)

陸軍工兵大尉 藤井一枝

孝は百行の基とは古來申しますことで、今更事新しいことでもありませぬが、つら／＼今日の世相を眺めますと、父母に孝養を盡すといふことは、特に高調すべき狀ではないかと思はれます。思想においては思想は一本なりとか思想は淨手の門に出づとか言はれて、思想は實に我國民道德の根幹をなすものでありますが、今日新しい學問の流行につれて、何だか思想の流が薄くなつた樣な感があります。すべての教育や教化の方面において、どうも思想があつまり酷に片づけられて居はしないかと疑はれてなりませぬ。これでは道德の興隆は、源を清めずして百年河清を待つものと言はねばなりません。

大聖釋迦牟尼世尊は、孝道に說いて如何に訓へられて居ますか、御興を披瀝して御紹介したいと思ひます。

ますが、釋尊は父母の恩の廣大無邊なることを力說せられ、孝經安養を以つて臨濟の從木とせられてをります。これは儒教でも勿論論りでありますが、孝經や論語などに說かれてあるよりも、一層人情に深く、落々と說く納得出來る樣に說かれてあります。心地觀經といふ經典には

『善男子よ、父母の恩とは父に慈恩あり母に悲恩あり、母の悲恩とは、若し我一劫（一生涯）の中において說くとも盡すこと能はず。我今汝が爲に少分を宣說せん、世間に善男子を思ふと比無く、恩未形（母の腹中に未だ人の形を爲さざるもの）におよび、はじめ受胎より終り十月において、行住坐臥に諸々の苦惱を受くることは口の宣ぶる所にあらず、その手腳を捷すれば陰雜を聞くが如し、臨を以て臨所と爲し、左右の腰の上に遊居をなす、胸腹の中より甘露の泉を出す、長養の恩彌天に遍く、慈悲の廣大なること比無しく、世間に高きこと山岳に過ぎたるは無く、悲母の恩須彌（最も高き山）にこへたり、世間に重きもの大地を先とす、悲母の恩父彼にも過ぎたり、飮む所の母乳百八十斛（斛は日本現今の升）、母上味（美味）を得れば先づその子に與ふ、昔女人あり 遠く他國に遊ぶ、所生の子を抱いて殑河を渡る、その水漲溢して力朋むこと能はず、愛念捨てず母子共に沒せり、諸の世間において何者か最も富める、悲母堂にあれば名づけて富となし、悲母在らざればこれを名づけて貧となす、是の故に汝等勤加修習して父母を孝養すべし』と說かれてあります。

要するに慈恩とありますのは樂を與へる意で積極的の意義を含み、悲恩とは苦しみを救く意で消極的意義を含んでをります。親の恩を說くのに赤子時代、乃至母の懷妊時代までも遡つて諄々と說かれてあるのは、如何にも人情の機微に適し、眞情が流露してゐるではありませぬか。古語に『夫れ天は人のはじめなり、父母は人の本なり、人窮すれば則ち本に反る、故に勞苦倦極（疲れ苦しみの極み）未だ嘗て天を呼ばずんばあらず、疾痛慘憺（いたみ悲むこと）未だかつて父母を呼ばずんばあらず』とあります通り、人間は年はとつてゐても何か非常に苦しいとか、或は悲しいとかの目に會つたときには、赤子の心に反つて父母を戀ふものであります。

諸葛孔明の出師の表を讀んで泣かざるはその人必ず不忠の人といはれてをります、この經文を讀んで淚なきは、その人必ず不孝の人といふべきであります

効用文學における 藝術的要素を解剖批判す (二)

西重あきら

內容檢討 (1)

平林初之輔氏の政治的價値、藝術的價値の問題とは異つた意味の下に私は藝術の社會的價値および藝術的價値の二元論を述べねばならぬ。

勝本清一郎氏は藝術的價値とは社會的價値の一部であるとなして左の如く力說してをられる

『人類の社會生活に何等かの感激的、思想的、實際的影響をおよぼし何等かの役立ちをする所に藝術價値の全部がある。今ここに何等の社會的價値をも意識的には追求してゐないやうに見へる一藝術作品、「痴人の愛」しかしこの場合もこの作品が資本主義圏期において餘裕ある階級の人々の享樂生活、消費生活に色彩を與へ、欲望滿足を與へ、役立たうとしてゐる點においては明らかに、それ相應の社會的價値を持つて居るのだ。否、さういふ社會的價値以外に純乎たる藝術的價値と考へられるやうなもの——たとへば技巧の爲の技巧價値——は何も存しない。』

右に於て我々が少しく注意するとき、勝本氏は飛んだ誤謬をされて居る事に氣づくのである。氏は巧妙に人類の社會的生活と個人的生活を何時の間にか摩り替へて居るでは無いか。個人は社會構成の一細胞ではあつても同一の意義は有せぬ。卑近な例を取る。完成されたる人間とそれを構成する四百兆の細胞の關係は如何に？更に社會を構成する各個人の食欲と或は性欲、睡眠、スポーツとの間に關結を見出せるか。注意して頂きたい。細胞の變調はやがて身體の變調である事には間違ひないが、しかし私のいふのはその身體であるのだ。秘密指令を受けた一レポーターと彼の讀書欲と即ち彼の社會的生活と個人生活の意義の相違である。私は連關を認め得ない。

マルキシズム文學作品がプロレタリヤ社會層の解放のための社會的價値は有しても、意識的に動員されない、即ち或る程度の文化的水準を獲得しない一プロレタリアートの個人生活には何等の價値も發見されないのだ。文學作品中に示指されてゐるアジ、その他を自己の社會生活上の常識或は指導として了解し得る者にとつてのみ、それは運動——社會生活に意義があるのであり、單なるプロレタリヤとしてのプロレタリアートの個人生活には享樂的意義さへもないのである。

本舖 小林商店 東京・大阪・名古屋

●午後三時の倦怠……ノーシン活用の時●

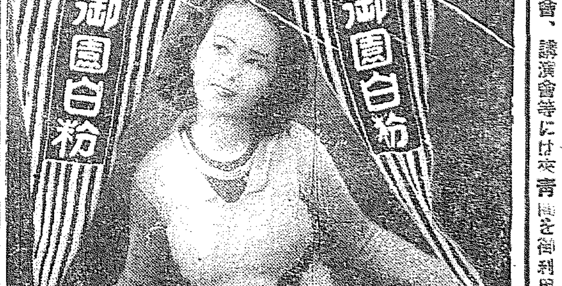

集會、講演會等には京青館を御利用下さい

本邦唯一の精良品 男女防孕ゴム サック
○上等 一打卅八錢 三打一圓六打一圓七十五錢 十二打卸値三圓卅錢
○特製 一打五十五錢 三打一圓四十錢 六打二圓六十錢 十二打卸五圓
○特上 一打七十五錢 三打二圓十錢 六打四圓 十二打卸値七圓五十錢
○別誂 一打一圓 三打二圓六十錢 六打五圓 十二打卸値九圓五十錢
○舶來別選 一打一圓卅錢 三打三圓五十錢 六打六圓 十二打卸十三圓半
○羽二重 一打九十錢 三打二圓四十錢 六打四圓卅錢 十二打卸値八圓
○絹綿 半打一圓 十錢 一打二圓
○女用 一個七十錢 三個一圓卅錢
目立ぬ樣個人名で密送す他品と比較乞ふ○密送料十三錢郵券五分增
振替東京七武壹 東京銀座西三ノ一 丁子堂

寄宿部 宿泊部 青雲寮 電話…

眼科專門 京城若草町（鍾路通り新道路中程） 金井眼科醫院 ●入院隨意 ●日曜、祭日診察午前中 電本一五五六

鎭南浦府
最上醬油

特約店
京城南大門通二丁目 增田食糧品店
京城黃金町四丁目 中野昇七商店
京城黃金町三丁目 大塚三十郎商店
京城林町一五五番地 鍛冶千助本店
京城府本町四丁目 鍛冶商店

入城した東京の視察團

『各自の立場から—鮮滿を視察します』
東京の視察團 賑々しく入城

關東地方の實業家、教育家、婦人などから成る二百五十一名の鮮滿視察團は東京鐵道局のきもいりで七日午後七時二十分京城驛着、賑々しく入城した、この多勢のお客さんが漸く列車から降りると三重旅館、不知火その他府內各旅館の案內者に、それ〴〵割當てられた旅館に落ちついたが、團長格の伊伸さんは『朝鮮や滿洲から是非視察に來るやうにとの依賴が觀察當へ來てみたので皆さん各務つたわけです、まづ色々の職業の力もをりますから各自の立場から鮮滿の實際を知つていたゞからと思ひまして……』と語つてゐたが一行中には前貴族院議員櫻井伊平氏その他相當有力な實業家、教育家、婦人記者なども交つてをり初夏の京城觀察を賑はしてゐた、なほ一行の日程は八日仁川を見て即日京城に歸り、九日は朝鮮神宮、總督府、昌慶苑などを觀察の上同夜奉天に向け出發すると

さがる、さがる 貴金屬の王座ぐらつき出す
プラチナ一匁六圓五十錢

緊縮方針、財界不況と世はこの世相に喘ぎいたづらに好況時代の夢を追ふ、堂々たる一流店舗も閑散倒しの張目を見る有樣、大正八九年頃成金橫行の時代から財界不況の余波を喰つて今日では貴金屬界はガタ落ちとなり今から約十年前には一匁六十四圓といふ素晴らしい相場を有しプラチナといへば何人でも遙か彼方のもので一寸手のとゞかないものと思はれてゐた

◇

この貴金屬の王座をしめた白金にもいはゆる世界的行詰り恐慌の慘風は遠慮なく吹きまくり、生產過剩と購買力激減から昨月の落ちかな驚きも何處へやら、今は値段の慘落にその燦然たる光輝にも曇りがかゝつた樣に見ゆる。大正六、七年にかけての黃金時代の時代に一匁六十四圓といふ最高値を示して以來一路漸落步調を辿り本年三月頃には一匁八圓に急落し更に本月に入つては有史以來の安値最高値の一割一匁六圓五十錢と下落した。金に對比して僅三割高を示すに過ぎずしかも目先三國協定がストック問題から破裂したがため、やがては金と同値、或はそれ以下になるやも知れない狀態で貴金屬の王者も哀れ不況には勝てずその王座がぐらついて來た譯である

◇

なくて、いくら暴落しても從來の裝飾方面以外に利用方法が極めて少いのである、いはゆるつぶしの利かない弱みが多い。日本へ輸入される白金は一ヶ月約卅貫見當でありその半分を裝飾用にその半分が化學工業用に使用されてゐる

◇

とにかく世界不況に祟られて六圓五十錢となりこのまゝで行けば金より値下りとなりはせぬかといはれてゐるが一時八圓臺を割つた金が最近では五圓五十錢となり、四十錢から頭を上げてゐた銀が僅に八錢とは、この外寶石類でダイヤをのぞくものは約三割から五割の値下りとなり、寶石類の王座にあるダイヤでさへ二、三割の下落となり時計の側きも一、二割下がり裝身具の如きも工賃が半減されてゐるので今が買ひ時だといはれてゐる

千三百哩を突破
フォード・キャラバン 昨日午後五時歸城
想像以上の難路を突破 自信を高めました…と 上野團長語る

邦舶としては偉大なる催しであるセール商會の南鮮一周フォードキャラバンは十臺の自動車全部なんらの故障もなく見事千三百哩を走破して七日午後五時京城に歸着した。京城を立つたのが去る四月廿日、水原で移動式自動車展覽會を開いたのを最初に大田—金泉—大邱—釜山と各地ですばらしい人氣で歡迎されつゝ、四百十五哩を突破し釜山着、こゝで二日間休養の上、廿六日同地發、復路を晉州、麗州、光州、全州、公州、忠州、淸州といつて往路にまさる難路、險路を突き七日午後四時三十分京城に入り、朝鮮神宮に無事歸つた御禮を齎つて本社など訪問して竹添町のセール商會本社に落着いたが、上野團長、高木顧問以下十數名の隊員は十八日間の長い旅行にもめげず頗る元氣で、實質本位のフォードの頑張振りを激賞した

なほ上野團長は陽にやけた顔に無事歸着した喜びをみせつゝ左の如く語つた

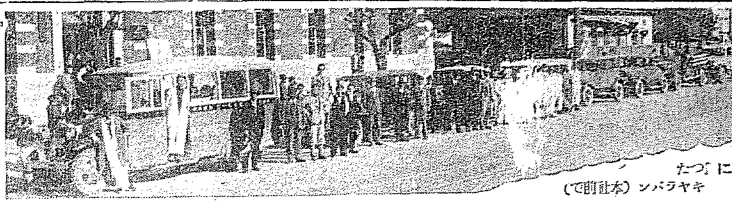
無事に歸つたキャラバン(本社前にて)

『八百哩のキャラバンも豫定の日程通りに終つて隊員、車輛ともに何等の異狀もなく無事歸りましてこんな嬉しいことはありません。地方の道路が惡いことは充分豫想してゐましたが、大田、晉州間の上り勾配の道路、また復路ところ〴〵でぶつつかつた道など想像以上のものがあり、このため隊員は大變氣を使ひましたけれど、千五百哩を走破して却つて車の調子がよくなつたなど私たちも車に對する自信をたかめました』

釜山日報社のメッセーヂ 本社長宛に

フォード・キャラバンの壯擧に賀したわが社はキャラバンが京城を出發するに際し松岡社長から釜山日報社長芥川浩氏にメッセーヂを託したが、芥川氏は旣にキャラバンの復路に際して左の本社長あてメッセーヂを送つた

フォード特約店セール商會の京城釜山往復は見事に完了し、本廿五日祭壯新同町廿六日第二段として南鮮、湖南線を走破し京城に歸着せんとす

意氣の旺なること誠に敬服に堪へず、茲に第一段の快擧に托して益々貴社の御繁榮と貴下の御健康を祈念す

昭和六年四月廿六日 釜山日報社 芥川浩

京城日報 每日申報 セウルプレス 社長 松岡正男殿

佛國から一氣に無着陸で日本へ—
ル・ブリ氏等の壯擧 今月末に決行か

【東京電話】フランスから日本を目指して偉大な空の大計畫が現はれた。それは曾てコスト大尉と共に東京へ飛來したフランスきつての名飛行家ル・ブリ氏がドレー、カノム一兩飛行家と共に日佛間無着陸大飛行を行はんとするもので七日フランス大使館から外務省を通じ航空局に飛行並に着陸の許可を願出た。航空局は日本の領土內のコースを京城、前田、廣島、大阪を經由、東京に飛來する豫定にして許可する筈であるが、使用機は佛國最新鋭の長距離用機ドヮオアテイーヌ・デー三三二號イスパノスイザ六五〇馬力發動機附トレイド・ユニオン號で燃料最高無搭載で積込み來る二十九日頃三飛行家が乘込み天候を見極めてパリー郊外ル・ブルジェ飛行場を出發東京目指して飛來するものである。コスト大尉は一昨年パリー、チチハル間七千九百五十キロを一氣に飛んで五十九時間の無着陸飛行の世界記錄を有する人である、

難事でない 京城邊迄の飛來

【東京電話】ル・ブリ氏等の飛行使用機はフランス航空會社が最近完成した優秀機で、各國航行九十時間、時速二五一キロ、ガソリン三萬キロを搭載すれば九千キロの航續力を有するから、パリー東京間直線距離一萬キロの無着陸飛行は不可能とされるも、天候その他の條件に惠まれるならば、一氣に我領土內京城邊まで飛來する事は、さして困難ならずと見られてゐる

太平洋橫斷も或は決行せん

【東京電話】ル・ブリ氏等は日本へ飛來の後コドス氏に先手を打つて日米間無着陸太平洋橫斷飛行を決行するのではないかと期待されてゐる

家賃値下げ 三十軒に亘り

榮町一帶に亘つて數十軒の貸家を持つ、榮町一丁目●●●●女史は今回貸家三十軒に對し家賃二十圓以上低五圓(一割乃至二割)の家賃値下げを行つた

十二名出勤 セブランス病院の罷業醫師達

新方藥も出せず手當が少いとて先般ストライキをやつた府內南大門通りセブランス病院の看護婦醫者さん、その後病院當局者の熱誠により十七名の內十二名は七日から出勤した。殘り五名に對してもなほ引續いて出勤する樣說いてゐる

濃厚になつて來た
精神病院設立の機運

精神病院設立運動がはじまつた、精神病者の權威城大精神科教授久保博士は數年前からこれが設立と精神病者監護法の適用に力をそゝいで來たが最近病院設立の聲は單に專門家によつてのみならず一般社會の輿論となりつゝある、即ち警務局調査による鮮內の精神病者は全鮮で二千名、監置を要するものが二百名あつたといふ、しかもこれらの全部は殆んど地方々々に晒置して幾多の犯罪を誘生しつゝあつたもので、これが收容所設立の暁は精神病者にとつて福音であるばかりでなく社會安寧秩序の點から見て歡ばしきことである

尚必要な監治法の適用
この法律によつて病院も保證される

精神病院設立と同時に當然なされるものは精神病者監治法の適用で現在の朝鮮には病院のないところから從つて監治法もなく、またこれを病院設立の點から見ると監治法が適用されぬため病院の

設立 を見ないといふ、隣者とかく〳〵に過をなして今日に至るまで只一つの精神病者收容所を持つ事の出來ない有樣であつた、實現を急がれてゐるといふ病院設立が果して民間有志によつてなされるか、それとも總督の保護の下に立つてゐる病院によつてなされるか、今の處判然しないが、兎に

色の精神病者を社會から隔離してやるといふことは是非必要である、昨年春南大門驛構內に起つた十餘件の放火事件の如きその主人公は恐るべき放火常習犯人であつた

また 京城驛にソラ〳〵と地方から出て來る狂人があるが、これらを收容する病院もなければ同時に監治法もないので、再びとの危險な狂人を列車にのせて送り返すといふことは文化社會として恥かしいことである。病院設立は當然監治法の適用を見るもので、若し監治法が適用されゝば民間病院の經營維持も保證される。た

とひ民間有志が病院を設立し樣と欲しても監治法のないため失敗に終るから精神病者を監治することも出來ぬ

結局 經營的に困難でなくて立つていけぬ、適用されゝば危險なものは全部法律によつて

病院の無いは朝鮮の恥辱です
監治を要する三種の患者 久保城大教授語る

久保城大精神科教授は語る『精神病者の收容所がたゞ一つもないといふことは朝鮮の恥辱である。收容所—所謂病院が設立されゝば當然監治法が適用される、監治法があつても病院がなければ有名無實である、いくら取締つてもそれを監治する病院がなければならないと同然であるからである。警務局の調査では二千名といふが實際にはもつと澤山ある。一見して狂人だと首肯されるものはその實危險性が少ないので、普通の人と變りないやうに見ゆる人が一番恐ろしい、かうした狂人が多く殺作的な犯罪を構成するものである 監治を要する患者はこれを三つに區別される、第一は社會が危險を感ずる場合、第二患者自ら自分を危險に陷入れる場合、第三は周圍が患者に不適當な場合でこの三つの場合は絶對的に精神病院收容所へ入院しなければならぬ。私の目的の治療は監治法を朝鮮に適用して代用病院をつくる事である』

どしく監治するのであるから病院も保證されるわけである

個々の狂人を通じて研究
城大の東八病舍

なほ精神病者の收容所といふとすぐ『東八』なる略稱の下に城大の氣狂ひ部屋を指すが、これは大たる間違ひで現在『東八』なる名稱はなく、精神科として定員四十五人の精神病者を收容してゐる。しかしこれは精神病者の收容所ではなく、これらの個々の狂人を通じて治療方法を研究するために設けられたものである、一般人は恰も狂人の隔離所のやうに思つてゐるから誤解ないやう……これは城大精神科に居る人々の話である

贓品でないか
置忘れた衣類

七日午後三時頃府內南米倉町二〇六番地在朝鮮土地信託會社職所倉庫に何者かゞレーンコートほか衣類十數點を置忘れてあるのを家主が發見し本町署に屆出でた、レーンコートが濡れてゐる所から察しても何者かゞそれを着て荷物を運んだものらしく何處かの贓品ではないかと調査を進めてゐる

世界的の珍寶
三百五十八年前の地圖
白耳義人宣教師が作製した物 平壤の山口教諭鑑定の結果

【平壤特電】平安北道義州郡威遠面四上洞林正峻は祖先傳來の珍しい地圖があるとて平壤高女教諭山口正之氏に鑑定を依賴し、同氏は去る二日同地に赴きこれを鑑定の結果、同地圖は今を去る三百五十八年前キリスト教布教のため支那を訪れたベルギー人宣教師フエルヂナンド・フエルビーストが康熙帝の眷に入り、當時の天文臺長に任ぜられた時作製した縱七尺、橫二間半位の坤輿全圖で世界に數本しかなく、我國では發見されてゐない世界的珍寶であると

かゆい所へ手のとゞく
鐵道局の宣傳ぶり 最近の大出來と好評專ら

新緑の朝鮮 と銘して內外の觀光團、修學旅行團など大小の團體客が漸く殖えて來た、鐵道局ではまさに書入れ時だとあつてそれ〴〵旅行上の便宜をはかるは勿論朝鮮の事情を宣傳紹介する絶好のチャンスとして如何に正しく紹介するか又どうして最も有効ならしめるかの點に從來頭を痛めてゐたが、今回團體團體にしてゐた觀光上の諸注意、風物の紹介など、に內容を充實して色分けの印刷ビラとし、それに時間表を發行し七日夕入城した東京の視察團から配布した。その趣向は案外面白く

先づ連絡船 で釜山上陸の間近くに第一報を配布し、上陸の時刻を報知し東萊の溫泉を試みて釜山發車前後の進路を喚起し、第二報は大邱、次は仁川、京城第九報平壤といつた風でいづれも鐵道の日時名勝古跡の紹介、觀察の順路行程交通所要時間まで記載したものであり、更に主要地の紹介は半紙四つ切の色紙に溶圖入りでたとへば『古い朝鮮の仁川』『朝鮮人蔘の本場開城は昔樣の夢の中に過ぎました』『こゝは昔朝林檎の名産地』『蕃殖の盛んな官川』などの表題で夠れ用しそれに人口の面積等地較から朝鮮米、明太魚、朝鮮牛等の產物や虎の話で極めて文化的說明にしてユーモアを織り交ぜ旅行者の頭腦に消へて行つてゐる

當該の土地 蹟地を網羅しかして、これ等の印刷物はいづれも當該の土地が通過する時間に列車ボーイによつて乘客に配布されるので、單なる旅行者の手引のみに止まらずブツキラ棒な一冊の案內記にまさる旅行者の觀光に大きな慰安を與へることになり殊に大がかりの團體には口の說明ではあまり役に立たなかつたのでこの方法を理的のものとして採用されることになつたもので他日『說明第一主義』に基づいて鐵道局最近の大出來だと好評

麥作が全滅
季節外れの豪雨で臨津江增水のため

【安山特電】京城府近に八十三ミリもふらした季節はづれの豪雨に臨津江は俄然八尺も增水し沿岸麥作は殆ど全滅の有樣となつたが、一方楊州郡道にかけた國境橋も增水に流され附近の交通杜絶した

山中溫泉 莫大な損害 七百七十萬圓

【金澤電報】山中溫泉大火の損害左の如し 燒失戶數七二五、半燒二〇、土藏燒失七〇、燒殘數二六九、燒失坪數五萬一千三百二十坪、損害七百七十二萬圓

福井縣にも大山火事

【福井電報】七日午前十一時半頃福井縣遠敷郡兩名田村の山林から發火約三里四方の山林を燒盡し京都府下北桑田郡鶴ヶ岡村の山林に延燒し猛威さんに燃えつゝある(七日午後四時)

岩手縣で百五十町步を燒失す

【盛岡電報】七日午前十時半頃東北本線小繋驛附近東舘の民家より失火し、南方の山に燃え移りこれと同時に同驛北方から野火が上り火の粉が同驛に降りかかり危險に瀕したので、盛岡運輸事務所から係員急行消火につとめてゐるが風強くすでに百五十町步を燒いてゐる

モダン化する新町のくるわ
續々ベッドを設く 彌生町も近く新設か

不景氣のため新町遊廓ではお客をにいろ〳〵考へてゐたが昨年八月に富美家が西洋造りベッドに改造し、住の家がベッドを據付たところ、そのまゝの貸座敷を壓倒して非常な繁盛を見た、かくて他の貸座敷も續々西洋館に改造しベッドを据付て今では全く面目を一新した。即ち富美園と同じくベッドになつた住の家では四月中旬西洋造りの外觀が成り、和泉樓の洋館改造も今明中にすつかり出來上がる。叶家の洋館もモウ一週間もすれば竣工する、更に清月本店は數萬圓を投じて西洋館を新築中であるが設月、角好樓も面目を一新し何れも階下はホールとなし二階は二室乃至六間のベッド付洋室に改造する、太平樓も裏通りを洋館に改築計畫を七日本町署に屆出でた、彌生町遊廓を擁する龍山からは七日田口龍山署長が新町の改造振りを見學に來、參考にするといつてゐる位でこの頃の新町の變化は目ざましいものがある

早大優勝 大學新人野球

【東京電報】大學新人野球決勝戰早大對法政は七日午後一時二十分より戶塚球場において早大先攻に開始、四對三で早大優勝し首相盃を獲得した。閉戰三時四十分

バッテリー早大—富田、久保田、法政—伊藤、桐、田坂、

早	3	0	0	0	0	0	1	0	0	4
法	0	1	0	0	0	1	0	1	0	3

保護蕃バイハラ到着

【羅北七日發電】保護蕃二百八十二名は六日午後九時バイハラに無事到着、豫ねて用意の天幕に入つた。七日より耕地の割當て、鐵路の建築に取掛る豫定で、途中逃走者もなく警備も圓滑に無事一段落を告げた

お役人たちに嬉しい昇給話 六月末を期し

深刻な不況は何時まで續くか豫測出來ない、何事も緊縮政策一點張の現政府にまたく行詰の整理を斷行せんとする秋に臨み、戰々恟々の官界において總督府では全鮮所屬官吏一齊に六月末を期して年二回の定期昇給をなす慣例によつて本府各局部長附屬室においては、これが昇給定員から平常日の勤務成績その他につき詳細なる調査を進めてゐる。今日この頃の不況時にこゝばかりはこの嬉しい昇給話に花が咲いてゐた

肺患者の大福音 寺から里へ

慰ぐましい全快お禮詣り相つぐ河內國德林寺の人助け。肺病ロクマク患者へ、釋尊の金言による、松永禪竹師著『肺病治療の原理』と寺に傳はる靈方療法の秘書『光明のあなたへ』の二冊の本を進呈します。早く肺病を治して救ひの光明に浴ぶ身となつて下さい。今すぐ京城日報で見たと記し、二錢の切手一枚入れ御申込の方へ 無代送呈 河內國小坂町功德山德林寺

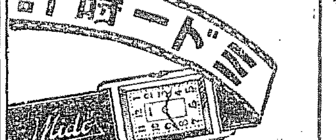

國產蓄音器界のナンバーワン
明時堂一手特約店 高級三笠ポータブル
定價金五拾圓

一日十錢の御小使で買へる最も長期の月賦販賣
御來店の節はクリマ印用の上位の商品を特に御注意を乞ふ
時計貴金屬 蓄音器 京城府南大門通五(京城驛前) 合資會社 明時堂

かや 卸 小賣 京城本町四丁目 岩見製綿所 電話本局一六〇一番 支店 京城本町一丁目 電話本局六三三番

東萊溫泉場 新館落成 溫泉御旅館 蓬萊館 清楚閑靜 電話五番 內湯完備家族湯五個新設

月やく
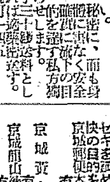
おろし妙藥あり。人知れず御心配の方は效藥に迷はずグ閉止月數を書き三錢切手入れて御手紙下さ私密に、而も身體に害なく安全的確に流す目的を達す 御急ぎの方は切手三十錢送料として御申込あれば一藥送呈す。大阪市北區中崎町一四五 矢田みつる

有田藥品部 肺病 ろくまく 肺尖加答兒 セキを鎮めネツを去り速に全快の目的を達する最高貴藥 京城郵便本局前 有田ドラッグ商會 電話本局二三六三 京城黃金町 有田ドラッグ商會 京城龍山漢江通 有田ドラッグ商會 あらゆる治病を研ずるも効なき患者は有田ドラッグへ來れ ゾノーシン

實株 短期 賣買は親切で堅實な弊店へ御下命願ます 短期淸算取引の活用を御奬め致します。短期取引は小資本でも一流株の賣買が出來る、御投資に便利な取引機關ですから御利用願ひます 御注文の節は證據金又は代用證券を同時に御送付被下度候 有價證券現物問屋 大阪株式取引所短期取引員 宮谷惣右衛門商店 大阪市東區北濱二丁目三十四番地 電話本局 受信略號 オウサカ 市外專用 カブミヤソウ

中風 全快實話 中風の人は今すぐ「ミキング」を買つて早く全快を讀め。又は東京巣鴨保健社に問合せよ! 實に奇妙によくきく藥あり

製造 メダル 帽章 廣島市平田屋町 電話九一四番 キシヨウ堂工場

佐藤內科 院長 醫學博士 佐藤小五郎 內科一般 特ニ呼吸器、心臟、腎臟、血壓、胃腸病 京城本町二丁目

京城タイピスト學院 生徒募集 ◇女子の職業中最も多き ◇和文科 ◇英文科 ◇機械賣却 ◇入學案內 ◇郵券三錢 ◇寄宿舍設備アリ 京城驛前 ソウルビル三階

增築學費特典 六月末日迄記念 電機學校講義錄 標準テレゴグ 基礎講義 東京神田

巡查試驗 東京池袋一〇九六 日本警友協會

特別案內 京日案內

婦女 女給 山羊 ほね 恩給 卓人 ラヂオ 貸室 恩給 修繕技師募集 山田洋行 理想的好住宅地 蓬萊住宅事務所 淋疾黴毒・ぢ疾 塩井醫院

凍えた花 (12)

伊藤松雄作
寺嶋紫明畫

能調 (三)

繁子は、照井から切符を貰ふと、食事の方は斷つて、その代りいつたん歸宅して支度を整へてくる旨を伸た。

『今日は別段仕事もなささうだし、これから歸つたら好いでせう』

照井は頻み掛る口ぶりで繁子を送り出していつた。

『は、有難う存じます』

繁子は事務所へ戻ると、早速を繕つて歸り支度をした。此は閲度か席を立ちかけ、繁子に話しかけやうとしたが、彼女はその度に顔をそむけた。

ビルヂングを出ると、まだ午後の陽はたかくいつもの雜踏とは違つて、いかにも靜めいた外の長閑さに充ちてゐた。

鋪石の上には一筋の砂埃りが、輕く舞ひたつて、正面にそびゆる東京驛の廣場も人影がまばらに見える。

繁子は驛の方向へ歩きだしたが、ヒョイと氣づいて銀行へ廻ることにした。

小切手を現金に代へてしまふと、多少不安な氣が醸つて來た。と、照井が、自分の自動車を使つてもよいと云つたことが思ひ出された。

彼女は、タクシイを呼び止めて

『新宿まで――』

デパートへ寄りみちした繁子は、かねぐ\欲しいと思つてゐた細白のスカーフを買ひ、食料品包みを抱へて歸つて來た。

『おや、氣分でもわるいの?』

母の俊子は心配さうに訊いた。

『いゝえ――すぐまた出かけるのよ』

繁子は銀行で受取つた金を出した。

『これね、お母樣、ピアノの代。服部さんに買つて頂きましたわ』

『まあ、こんなにたくさん下さつたの?』

『ほゝ、樂器店なんか問合せた結果だと師宥つたけれど勿論俊子は――』

『そりやさうともね』

『では、僕、田舎にも行つてあげることにしましたわ』

『ほら、そりやよかつたね』

俊子が心から喜んでゐるらしい様を見ると、繁子には胸が痛めなかつた。

『だけどお母樣、このお金だけは大切にして下さいましね。繁子さんに御健ひされちやほんとにたまりませんわ』

『そりやさうともね』

繁子は今朝と違つて、愛子がゐなかつた所謂もあらうが朗らかな顔を見せて風呂へ出かけていつた。

俊子は思ひかけぬ大金を、一寸押戴いてから紙包みにかたく封じこんで、それを佛壇へ供へた。

繁子が美しくお化粧をすませて戻つてくると、俊子は

『食事はすませてゆくのかね?』

『さあ――いゝわ、氣忙がしいから、いつそどこかでかるく濟ませますわ』

繁子は支度にとりかゝつた。

『いゝスカーフだね、ほんとによく似合ふこと――そりやさうと、どこへ伺ふの? 服部さんのお宅へかい?』

『いゝえ――』

『だつて――』

『ピアノのお稽古に上るだけよ。それも服部さんとお約束したのは、それも會社の方が退けていちぐ\家へ歸つて支度し直してゆくなんていやなこつてすわ』

繁子は朗と強く否定した。

『そりやあさうだけど――今朝愛子がね』

『ね? 愛子さん何かいつてみて?』

『愛のこと?』

繁子は急に氣色ばむで訊いた。

圍碁新局 (三)

先番 稲垣兼太郎 初段
先五 關川錦蔵 初段

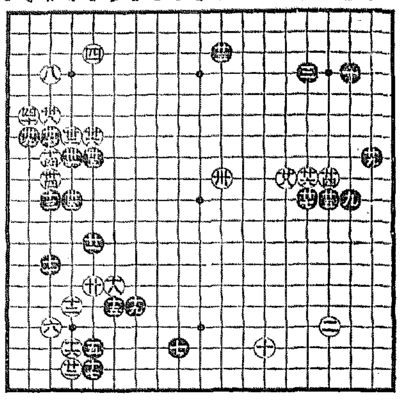

讀者らん

▲地方自治制度への認識ある一票を行使する日は迫りました附和雷同的を慎み人物本位で行きませう何處に出してもはづかしからぬ人格者をネー杯選出したい法網にふれないからといふデノ御馳走政策は人をして顰蹙せしめた御町内の有志派でこの際特に深甚なる考慮を拂ふ必要があると思ふ(永登浦生)▲今朝の新聞に不排氣に報ぜられ修學旅行云々の記事を見て最もと思ひました既學校など近々實行される滿洲旅行に昨年の約倍額の旅費を要求されてゐます事になることですから贊成は致しますが今少し經濟的にお願ひ致します現在の民間實生活階級生活の方々にはお判りにならないでせうが少しその邊御考慮を願ひます(女學生の母親)▲根本から嫁生活に入るあの舞踊姿ステージに再び現れざるが惡ふ女性一たび家庭生活に入れば轉換し大部分のものは潔然と姿を消すそれ迄に投じた高價な御帶つた大なる犧牲も總つて一つの趣味となり高一の時の心持みとなる例が多い樂鑢もその身邊に行かず半島における醫師の爲に高價な精進を續けられたしと祈る(天口生)▲六月正午南宮所窓口にケース(名刺入)一個落して行かれた方は至急御出でなさいよく保管してをります(京城本町二郵便所切手係)▲六日一老人隣私宅に來て下さい住み込みでよろしい淋しいのと一寸留守番さへして頂ければ結構です御年寄りが好きと申しますから(明治町二ノ八〇資武庸造謹)▲五月六日二十一歳高女卒女の方京城本局八六〇番に(新人)二十一歳の高女卒女様へ當御かけなさい御世話致します(世方小供一人に夫婦三人家族です御希望でしたら本局四二八〇番へ(好子)▲二十一の高女卒女様お出かけ御相談の上お願ひ致しませう(府内三坂通三三八ノ五内田)▲六日朝批高女卒女樣(電話龍山一一八八番へ)▲六日朝二十一歳の高女卒女様御面談申度存します御近くでしたら一度御出で下さい(南山町二ノ十八山本)▲六日の朝鮮の方至急來てよろしかつたら御世話致したいと存じます(初音町一二〇佐藤)▲六日の譲り受けたき者係小生の住所は府内和泉町一五一御手洗方山本です(山本生)▲山口縣大澤中學校生徒十二日朝入城の節に付御歡迎の方の歡迎を願む(正明市生)▲大阪へ復り切符方榮御間引御譲り致ます(電話本三五七三へ)▲明治二十七八年頃の一圓銀貨御望みの方に御譲り致します(玲子)▲勉強時近所の騷音に閉口します私便での御蓄音機はないものでせうか(市内M生)▲拙者所有の虎林樣明將の落款ある掛竹の騎絶の裏面に中城圭人龍泉との彩書きあり鑑定とは如何なる意圖か識者の御教示を乞ふ(不識生)▲午後一ケ月ちんマガイノ小犬(毛色茶)行方不明になりましたお心當りの方は御通知致します(南山本町三ノ六五)

今日の新刊

(警務局圖書課)

邪文部 評論之研究 第四十九號)松岡泊子▲人道(五月號)呉田政胤一▲大師(第五號)原村方太郎▲衛論(五月號)岡崎茂樹▲朝鮮鍼灸研究々報(五月號)北川一▲湖南文藝報(第一一號)横緒圭二▲新羅(五月號)高見神太郎▲京城興信所報(第七一〇號)日下部發勝▲思想匯友(第十二號)池田俊茲六▲帝山鳶報(第十七號)細田省二▲朝鮮泉内第三五號)磯村商店金融組合のしるべ錢ニュース(五月號)山根譓島田

鮮文部 背年(第十一卷第五號)活河斗▲金晶月報(四月號)金秤根

出版界

◎鐵茶(五月)三十錢、兵庫縣上田市海野町鐵茶雜誌株式會社 ◎水島(五月)和田御製主幹『水種』改題俳誌(三十五錢)神戸東須磨谷山和田別邸内その社 ◎川柳きやり(五月)二十五錢、東京四谷區六川柳きやり吟社 ◎敎育評論(一六五一號)米國における勞働者見解の敎育(淺野研究)その他(十八錢)東京麹町三番町六三同評論社 ◎生活と宗敎(五月)十錢名古屋市東區萬町二ノ七被期明書房 ◎山舊鶴(五月)俳誌(二十錢)江原道長箭その社 ◎曹國際曾報(一七號)東京市之内ビルその曾 ◎浮光(五月)十錢、咸興東雲通咸興佛敎會 ◎高民協會報(五月)五錢、大阪高石町羽衣高民協會 ◎ぬかご(五月)俳誌(五十錢)東京丸の内三の一二その社 ◎思想と生活(四月)二十五錢、京城帰ヶ岡共存社 ◎電氣之友(七五四號)三十五錢東京新橋區電友ビルその社 ◎朝鮮の水產(八五號)二十錢、京城長谷川町朝鮮水產會 ◎朝鮮地方行政(五月)五十錢、京城太平通二丁目帝國地方行政學會朝鮮本部 ◎健康の友(五月)療法の大衆化無藥療法號(三十五錢)東京銀座西七の二その社 ◎人の噂(五月)若槻内閣の苦悶(細井肇)レールを脱線する人々(悪風テミ)その他(三十錢)東京四谷區坂町九月目社 ◎職業紹介公報(八九號)東京麹町大手町社會局内中央職業紹介事務局 ◎教育時報(五月)三十五錢東京牛込區山伏町一二その社 ◎婦人畫報(三月)特輯號(新定價五十錢)東京々橋の四東京社 ◎少女畫報(五月)平家物語等を附錄に添ふ(五十錢)東京々橋三の四東京社 ◎朝鮮財務(四號)朝鮮總督府財務局內朝鮮財務協會 ◎上海週報(八六七號)中國民族解放運動、運動の平賃、その他(二十錢)上海北四川路永安里一〇八六號その社 ◎今昔(四號)十數家執筆(二十錢)東京戸塚町下戸塚二三士田書院

京龍館

五月七日より上映 新興キネマ 帝キネ 東亞キネマ最大傑作現代劇々當の傑作
大衆待望の上映! 鉄金大人、中學、小學生十錢
劍難女難 吉川英治原作 石田民三監督
(ジヤンキング所載)

大正館

七日封切 超特別大興行
松竹キネマ下加茂超傑作時代映畫
雪の夜話
夜ひらく

浪花館

五月九日より
諸藝名人大會

東亞倶樂部

踊子行狀記
八軒長屋

中央館

寛永蛙騷動
小櫻金五郎
小唄レビュー

喜樂館

六日封切 超特別大興行
脫線御亭主
東家小樂遊

朝日座

五月八日より
中村勘五郎 澤村源之丞 一行

りべーる
りん病藥 絶對有效

効め『超特急』の速力を有す

病毒は最初が肝腎、藥の選擇を誤るな。効力に實行に斷然第一位を占むる吾が特製リベールは現代に於ける治淋藥の最高權威として内外人間に絶大の信用を博するに至つた。特製リベールの内服は淋菌ゴノコツケンに恰も熱湯を注ぐに等しきもので而も體内より放尿時生理的に殺菌しつゝ洗ひ出して了うのであるから恐らく之れ程安全で又最も完全した療法はあるまい。その藥効の説明は茲に千萬言を費すよりも多くの體驗者の實所若くは五日分の試服に由つて事實を知られよ。本劑の優れたる點は

一、服藥製劑尿は藍色に變じ強きリベール臭を放つて排泄す此時速くも著名なる効果を自覺する。

一、今迄尿道に繁殖しつゝあつた無數の淋毒菌はこの恐るべき殺菌力を有する尿に由つて悉く洗ひ出されてしまう此の微妙なる作用によつてウミも痛みも夢の如くに去る。

一、異國人種より受けたる病毒は極めて猛毒性を帶び頑固なるが故に平凡なる治淋劑にては寸効なし、この塲合特製リベールの偉力迅速にこの猛毒性淋菌を絶滅せしむ。

何人も眞似られない『超特急』の効力を唯一の生命とする本劑は遠く海外諸國人をも驚嘆せしめ外國製幾多の治淋藥も効力到底本劑の比に非ず。リベールの治淋藥界に於ける壓倒的勢力は今や世界的となつた。即ち内地の津々浦々は言ふに及ばず朝鮮滿洲の奥地に至る迄、支那は天津、北京、青島、上海、蘇州、杭州、南京、漢口より奥は雲南に至る全支那各都市の藥店に販賣し遠く香港、シンガポール、ラングーン、シヤムバンコツク、蘭領東印度、マニラ、南米、布哇、英領カナダ等各地の大小藥店に至る迄悉く販賣せり。

價	藥		
特製リベール		普通	
五日分	金貳圓	五日分	金壹圓
七日半分	金參圓	十日分	金貳圓
十三日分	金五圓	送料	内地 金十二錢
廿七日分	金拾圓		朝鮮臺灣 金十五錢

發賣元 大阪市東區南久太郎町二丁目 竹村製劑所
製劑師 竹村幸次郎
電話船場一五〇〇番 振替大阪三六〇〇番

內地海外到る處の藥店に販賣す

美味滋養の強壯飲料

◎ミツワ人參葡萄酒

第一回化學工業博覧會銀牌受領
東京博覧會優良國產賞牌受領

香味高潔淸和滋養豐富
強壯增進興奮作用優秀

ミツワ人參葡萄酒は、科學的研究を經て人參を、特殊操作に依り、小西酒造研究所の理想の滋養なる葡萄酒に配合し、無比の天然葡萄酒に配合したるものにして、味極めてよき滋養無比の強壯飲料なり。

▼如斯人は榮養補給の目的を以て強壯料として◎ミツワ人參葡萄酒を用ひらるべし▲

一、精神や肉體の疲勞を早く恢復したい人
一、産後や病後の衰弱を速に恢復したい人
一、病苦や不快の感覺を忘れたい人
一、食物を進ませたい人
一、消化を良くし、藥劾を増したい人
一、精神を爽快にしたい人
一、膂力を増し、身體を強壯にしたい人
一、精力が減り元氣の無い人
一、延命長壽を願ふ人
一、生來虚弱な人
一、身體の疲れ易い人
一、貧血して居る人
一、手足や腰が冷えて寢付かれぬ人
一、些細の事を氣にかける人
一、悲しい事も無いに泣きたい人
一、悲觀して厭世的になる人
一、神經が苛々とする人
一、時々氣を失ふ人
一、神經衰弱に罹つて居る人
一、ヒステリー症に罹り血の道に患はれて居る人

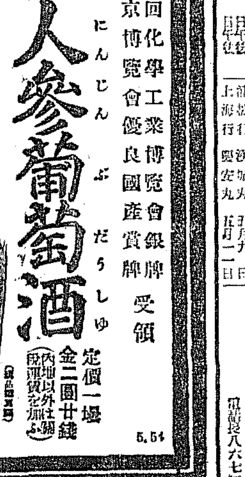

定價一壜 金二圓廿錢 (內地以外は輸送費を加ふ)

◎ミツワ石鹼本舗 丸見屋商店 東京市下谷區二長町(營業所)電話下谷(83)一〇一〇五番

代理店 大阪市東區高麗橋 松下商店 朝鮮釜山榮町一丁目二十七番地 福榮商會

賣捌 藥店・和洋酒食料品店・雜貨店

萬一御近所に品切れの節は本舗より直送す 郵税代用三圓以下よろし(東京市内は一壜にても配達)

山口銀行 京城支店

專門 花柳病 (入院隨意) 痔 一般 (詳細は照會を乞ふ) 注意! 永樂町二丁目(本町通側) 電本局 永樂肛門醫院

府立 仁川病院
内科 小兒科 外科 産婦人科
内科 岩井勝三郎
西野入眞澄

宮内省御用達 菊正宗 京城 前田商店 釜山 本嘉納釜山支店

養鷄及家畜飼料 (鑑定書附) カタログ進呈 京城府古市町 澤浦精米所飼料部

丈夫な事天下一品 棕梠蓑 正從用棕梠畜引綱其他棕梠製品一式 紀伊棕梠蓑株式會社滿鮮營業所 京釜線大田驛前 畑商會

阿波共同汽船仕出 芝罘、威海衛、大連行 利通號 大連、天津行 長山丸 共同丸 代理店 野口商會

仁川出帆豫定 鮮航同盟會 仁川支部